



REGIONE DEL VENETO

giunta regionale

Assessorato ai Trasporti a Fune
Segreteria Regionale per le Infrastrutture
Direzione Mobilità

PIANO REGIONALE NEVE

VALUTAZIONE DI INCIDENZA AMBIENTALE

Parte III

Valutazione di incidenza appropriata

- A.01.3 Cristallo Faloria -

ALLEGATO F

n.3/31 Demani

Assessorato ai Trasporti a Fune
Segreteria Regionale per le Infrastrutture
Direzione Mobilità

Consulente per la procedura di V.A.S.:

Studio Program s.r.l.
Progettazione e gestione delle risorse ambientali
Energia e Fonti Rinnovabili



INDICE

VALUTAZIONE APPROPRIATA: PREMessa	3
FASE 1: SOLUZIONE ALTERNATIVA ZERO	5
FASE 2: SOLUZIONE ALTERNATIVA ZERO	10
FASE 1: SOLUZIONE ALTERNATIVA UNO	11
FASE 2: SOLUZIONE ALTERNATIVA UNO	13
FASE 1: SOLUZIONE ALTERNATIVA DUE	16
FASE 2: SOLUZIONE ALTERNATIVA DUE	22
2.1) Aree interessate e caratteristiche dimensionali.....	22
2.2) Durata dell'attuazione e cronoprogramma.....	25
2.3) Individuazione dei siti della rete Natura 2000 e dagli elementi chiave di questi.....	26
2.4) Indicazioni derivanti dagli strumenti di pianificazione.....	28
2.5) Individuazione dei possibili effetti del Piano.....	28
2.6) Identificazione di tutti i piani, progetti e interventi che possono interagire congiuntamente.....	31
FASE 3: SOLUZIONE ALTERNATIVA DUE	32
3.1) Definizione dei limiti spaziali e temporali dell'analisi.....	32
3.2) Identificazione dei siti della rete Natura 2000 interessati e descrizione.....	34
3.3) Identificazione degli aspetti vulnerabili dei siti considerati.....	59
3.4) Identificazione degli effetti con riferimento agli habitat, habitat di specie e specie.....	68
3.5) Identificazione degli effetti sinergici e cumulativi.....	69
3.6) Identificazione dei percorsi e dei vettori attraverso i quali gli effetti si possono produrre.....	69
3.7) Previsione e valutazione della significatività degli effetti con riferimento agli habitat, habitat di specie e specie.....	69
FASE 4: SOLUZIONE ALTERNATIVA DUE	86



VALUTAZIONE APPROPRIATA: PREMESSA

In questa fase si valuta se il PIANO REGIONALE NEVE, in seguito all'attuazione di soluzioni alternative misure di mitigazione e/o compensazione, possa avere un incidenza negativa sull'integrità dei siti Natura 2000 singolarmente e congiuntamente ad altri progetti o piani. La valutazione dell'impatto sull'integrità dei siti viene effettuata in riferimento agli obiettivi di conservazione, alla struttura e alla funzionalità del siti all'interno della rete Natura 2000.

Nel luglio 2007 la Valutazione di Incidenza Preliminare (in fase di Screening) al "PIANO DEGLI INTERVENTI PER LA RAZIONALIZZAZIONE DEL SETTORE IMPIANTISTICO DELLO SCI ALPINO E DA FONDO" per l'area sciabile di Cristallo Faloria non è stato possibile escludere con ragionevole certezza scientifica la sussistenza di possibili effetti significativamente negativi sui siti della rete Natura 2000. Per l'area sciabile di Cristallo Faloria si è ritenuto quindi necessario procedere con la Valutazione Appropriata affinché si possa verificare se le possibili soluzioni alternative e/o le misure di mitigazione/compensazione siano sufficienti ad escludere gli effetti negativi del piano sullo stato di conservazione dei siti della rete Natura 2000.

Nel Novembre 2009 la Direzione Mobilità della Regione Veneto ha adottato un nuovo piano, definito PIANO REGIONALE NEVE, il quale, ai fini della seguente Valutazione di Incidenza Ambientale rappresenta la soluzione alternativa al "PIANO DEGLI INTERVENTI PER LA RAZIONALIZZAZIONE DEL SETTORE IMPIANTISTICO DELLO SCI ALPINO E DA FONDO" del luglio 2007. La soluzione alternativa prospettata ("PIANO REGIONALE NEVE" con DGR adottato nel Novembre 2009) definisce per ciascuna demanio: un AMBITO SCIISTICO precisamente cartografato e delimitato, NORME TECNICHE e NORME DI INTERVENTO AMBIENTALE. Il dettaglio di ciascun provvedimento preso con questo piano verrà precisato in seguito.

Nel caso in cui anche con l'adozione del "PIANO REGIONALE NEVE" (post 2007) per l'ambito sciistico-demaniale di Cristallo Faloria non si possa escludere con ragionevole certezza scientifica la sussistenza di possibili effetti significativamente negativi sui siti della rete Natura 2000, si dovrà verificare altre possibili soluzioni alternative.



Nel seguente documento verranno analizzate le seguenti tre soluzioni alternative:

- **Soluzione zero:** Attuale pianificazione territoriale nell'area in esame (Piano Regolatore Comunale e altri Piani a scala territoriale diversa)
- **Soluzione uno:** Piano degli interventi del 2007 (Piano pre – adottato)
- **Soluzione due:** Piano Regionale Neve (Piano Contro dedotto, post 2007)

Attraverso questa analisi, sempre più mirata, degli effetti ambientali, si arriva a definire la sussistenza e la maggiore o minore significatività dell'incidenza sull'integrità del sito. La valutazione viene svolta in base al principio di precauzione per cui se non si può escludere che vi siano effetti negativi si procede presumendo che vi saranno.

È opportuno sottolineare che le misure di mitigazione sono concettualmente diverse dalle misure di compensazione, anche se le misure di mitigazione ben realizzate limitano la portata delle misure compensative necessarie, in quanto riducono gli effetti negativi che necessitano di compensazione. In effetti, le misure di mitigazione hanno lo scopo di ridurre al minimo o addirittura eliminare gli effetti negativi di un piano durante o dopo la sua realizzazione.

Le misure di compensazione, invece, sono volte a garantire la continuità del contributo funzionale di un sito alla conservazione in uno stato soddisfacente di uno o più habitat o specie nella regione biogeografica interessata.

Le misure di mitigazione possono riguardare, ad esempio:

- tempi di realizzazione (ad es. divieto di interventi durante il periodo di evoluzione di un habitat o di riproduzione di una specie);
- tipologia degli strumenti e degli interventi da realizzare;
- individuazione di zone rigorosamente non accessibili all'interno di un sito.



FASE 1: SOLUZIONE ALTERNATIVA ZERO

Sono stati esaminati le interrelazioni tra le attività sciistiche che interessano l'area di Cristallo Faloria con gli strumenti di pianificazione territoriale che interessano specificatamente l'area in esame, che sono i seguenti:

- a) PIANO REGOLATORE GENERALE DEL CORTINA D'AMPEZZO SUPERIORE. NORME TECNICHE DI ATTUAZIONE

a) Piano regolatore generale del comune di Cortina d'Ampezzo. Norme Tecniche di Attuazione

Le norme tecniche di attuazione del P.R.G. del comune di Cortina d'Ampezzo disciplinano le attività e la realizzazione di impianti per la pratica dello sci come di riportato:

Art. 31 - DEMANI SCIABILI

DEMANI SCIABILI PER LO SCI ALPINO

Individuazione

Nelle tavole di PRG sono individuati i demani sciabili per lo sci alpino, comprendenti le piste da sci, gli impianti di risalita, le attrezzature di servizio e ristoro.

Destinazioni d'uso

Le destinazioni d'uso e le modalità di utilizzo previste dal presente articolo sono da ritenersi prevalenti rispetto alla normativa delle zone sottostanti.

All'interno dei demani sciabili non è consentito porre ostacoli ed impedimenti al libero esercizio dello sport sciistico.



Parametri urbanistici

– Impianti di risalita

All'interno delle zone individuate dal PRG a destinazione "demanio sciabile", per gli impianti esistenti alla data di adozione del Piano, sono ammessi interventi di potenziamento, adeguamento e sostituzione utilizzando sostanzialmente gli stessi tracciati.

Nel caso di realizzazione di nuovi impianti con tracciati diversi e comunque in ogni caso di aumento di portata il progetto, oltre a quanto previsto dalle L.R. 18/90 e 10/99, deve contenere uno studio di fattibilità almeno a livello di demanio sciabile, che ponga in relazione il nuovo impianto con quelli esistenti, con il sistema delle piste e delle attrezzature di servizio, valutando nel contempo le problematiche relative agli accessi ed alla mobilità.

Sono inoltre ammessi gli interventi indicati nelle schede normative.

2) Piste da sci

All'interno dei demani sciabili per le piste esistenti sono ammessi interventi di potenziamento, adeguamento al fine di pervenire ad un equilibrio ottimale del sistema piste-impianti e/o per migliorare le caratteristiche tecniche del tracciato.

Nel caso di realizzazione di nuove piste il progetto, oltre a quanto previsto dalle L.R. 18/90 e 10/99, deve contenere uno studio di fattibilità almeno a livello di demanio sciabile, che ponga in relazione la nuova pista con quelle esistenti, con il sistema degli impianti e delle attrezzature di servizio, valutando nel contempo le problematiche relative agli accessi ed alla mobilità.

2.1) Piste di collegamento:

Per le piste di collegamento nelle tavole di PRG vengono indicate le direttrici; la larghezza sarà direttamente proporzionale alla pendenza con un massimo di 10.00 ml. ed un minimo di 2.5 metri per lato rispetto all'asse della direttrice.

3) Attrezzature di ristoro e servizio agli utenti

Tali attrezzature comprendono le attività finalizzate al ristoro (bar, ristoranti, ecc.) ed al servizio degli utenti degli impianti sciistici (scuole sci, deposito e noleggio sci, ecc.).

Per le attrezzature esistenti si prevede il mantenimento della volumetria attuale; sono ammessi gli interventi fino alla ristrutturazione edilizia.



Il P.R.G. individua altresì le attrezzature per le quali gli interventi sono disciplinati nelle schede normative allegate.

La localizzazione di nuove attrezzature di ristoro a servizio agli utenti è da considerarsi variante urbanistica di lieve entità ai sensi della L.R. 21/1998.

4) Attrezzature di servizio agli impianti

Tali attrezzature comprendono le attività di servizio agli impianti, quali stazioni di partenza ed arrivo, locali per impianti tecnologici, locali per il ricovero e la manutenzione delle macchine per la sistemazione delle piste.

Esse possono essere ubicate in fabbricati comprendenti anche le attrezzature di ristoro e di servizio agli utenti, oppure in fabbricati a sé stanti.

Per le attrezzature esistenti si prevede il mantenimento della volumetria attuale; sono ammessi gli interventi fino alla ristrutturazione edilizia.

Il P.R.G. individua i parcheggi in cui gli interventi di ampliamento sono disciplinati nelle schede normative.

La localizzazione di nuovi manufatti di servizio è da considerarsi variante urbanistica di lieve entità ai sensi della L.R. 21/1998.

5) Parcheggi

Nelle tavole del PRG e nelle schede normative sono individuati gli interventi relativi ai parcheggi.

Per ogni demanio sciabile la dotazione di parcheggi dovrà essere relazionata alla ricettività degli impianti e delle piste, dei trasporti anche mediante ski-bus e degli eventuali collegamenti sugli sci con altri demani sciabili.

Qualora la dotazione minima non sia raggiunta si dovrà procedere alla individuazione di nuove superfici a parcheggio attraverso la procedura prevista dalla L.R. 21/98.

Il P.R.G. individua i parcheggi in cui gli interventi di ampliamento sono disciplinati nelle schede normative.

Negli altri casi l'ampliamento potrà essere localizzato in continuità con i parcheggi esistenti.

L'utilizzo dei parcheggi è legato alla durata della concessione degli impianti.

Qualora l'Amministrazione Comunale proceda all'attivazione di sistemi di trasporto alternativi che garantiscano in altro modo l'accessibilità agli impianti, il concessionario è



obbligato a disattivare il parcheggio sistemando il terreno mediante un apposito progetto di ricomposizione ambientale.

6) Strutture provvisorie per le gare.

E' ammessa la realizzazione di strutture provvisorie a servizio delle manifestazioni sportive (ricoveri per addetti, riprese televisive, stampa, cronometristi, tribune per gli spettatori ed addetti ecc..)

Le strutture dovranno essere rimosse alla conclusione delle manifestazioni con il ripristino dei luoghi.

DEMANI SCIABILI PER LO SCI DA FONDO

Individuazione

Nelle tavole del PRG sono individuati i demani sciabili per l'esercizio dello sci da fondo.

Destinazioni d'uso

Al loro interno è ammessa la realizzazione di piste per lo sci da fondo anche utilizzando strade e sentieri esistenti.

I tracciati riportati nelle tavole del PRG hanno valore indicativo.

Parametri urbanistici

1) Attrezzature di ristoro e servizio agli utenti

Tali attrezzature comprendono le attività finalizzate al ristoro (bar, ristoranti) ed al servizio degli utenti degli impianti sciistici (scuole sci, deposito e noleggio sci).

Per le attrezzature esistenti si prevede il mantenimento della volumetria attuale; sono ammessi gli interventi fino alla ristrutturazione edilizia.

Il P.R.G. individua altresì le attrezzature per le quali gli interventi sono disciplinati nelle schede normative.

La localizzazione di nuove attrezzature di ristoro a servizio agli utenti è da considerarsi variante urbanistica di lieve entità ai sensi della L.R. 21/1998.



2) Attrezzature di servizio alle piste

Tali attrezzature comprendono le attività di servizio alle piste quali locali per impianti tecnologici, locali per il ricovero e la manutenzione delle macchine per la sistemazione delle piste.

Esse possono essere ubicate in fabbricati comprendenti anche le attrezzature di ristoro e servizio agli utenti, oppure in fabbricati a se stanti.

Per i manufatti esistenti si prevede il mantenimento della volumetria attuale; sono ammessi gli interventi fino alla ristrutturazione edilizia

Il P.R.G. individua altresì le attrezzature per le quali gli interventi sono disciplinati nelle schede normative allegate sub I) alla presenti norme.

La localizzazione di nuove attrezzature di servizio alle piste è da considerarsi variante urbanistica di lieve entità ai sensi della L.R. 21/1998.

3) Parcheggi

Si applicano le norme del presente articolo.

4) Strutture provvisorie per le gare.

E' ammessa la realizzazione di strutture provvisorie a servizio delle manifestazioni sportive (ricoveri per addetti, riprese televisive, stampa, cronometristi, tribune per gli spettatori ed addetti ecc..)

Le strutture dovranno essere rimosse alla conclusione delle manifestazioni con il ripristino dei luoghi.



FASE 2: SOLUZIONE ALTERNATIVA ZERO

L'area sciistica di Cristallo Faloria ricade nei seguenti siti Natura 2000:

- **SIC/ZPS IT3230071**

Nome Sito: **Dolomiti di Ampezzo**

- **SIC/ZPS IT3230081**

Nome Sito: **Gruppo Antelao – Marmarole – Sorapis**

Nell'area in esame sono inoltre presenti degli habitat comunitari i quali potrebbero essere direttamente e/o indirettamente coinvolti dalle attività sciistiche praticate nell'area di Cristallo Faloria.

Esaminato le prescrizioni date dagli strumenti di pianificazione territoriale (PRG del comune di Cortina d'Ampezzo), considerato la presenza nell'area in esame di siti Natura 2000 e in particolare di habitat comunitari, si ritiene possibile procedere con una valutazione semplice e pragmatica ma spesso ritenuta esaustiva (Glasson, 1999).

Valutando le informazioni acquisite per la soluzione alternativa zero, ovvero le interrelazioni tra le attività sciistiche che interessano l'area di Cristallo Faloria con gli strumenti di pianificazione territoriale che interessano specificatamente l'area in esame, si attesta che effetti significativi negativi sono possibili sui siti della rete Natura 2000.

FASE 1: SOLUZIONE ALTERNATIVA UNO

Si riporta quanto scritto nella Valutazione di Incidenza Preliminare al Piano degli Interventi per l'area sciabile di Cristallo Faloria.

Area turistica	Cortina – S. Vito – Misurina - Auronzo
Area sciabile	Cristallo-Faloria
Subarea	Cristallo
Comune	Cortina d'Ampezzo (BL)

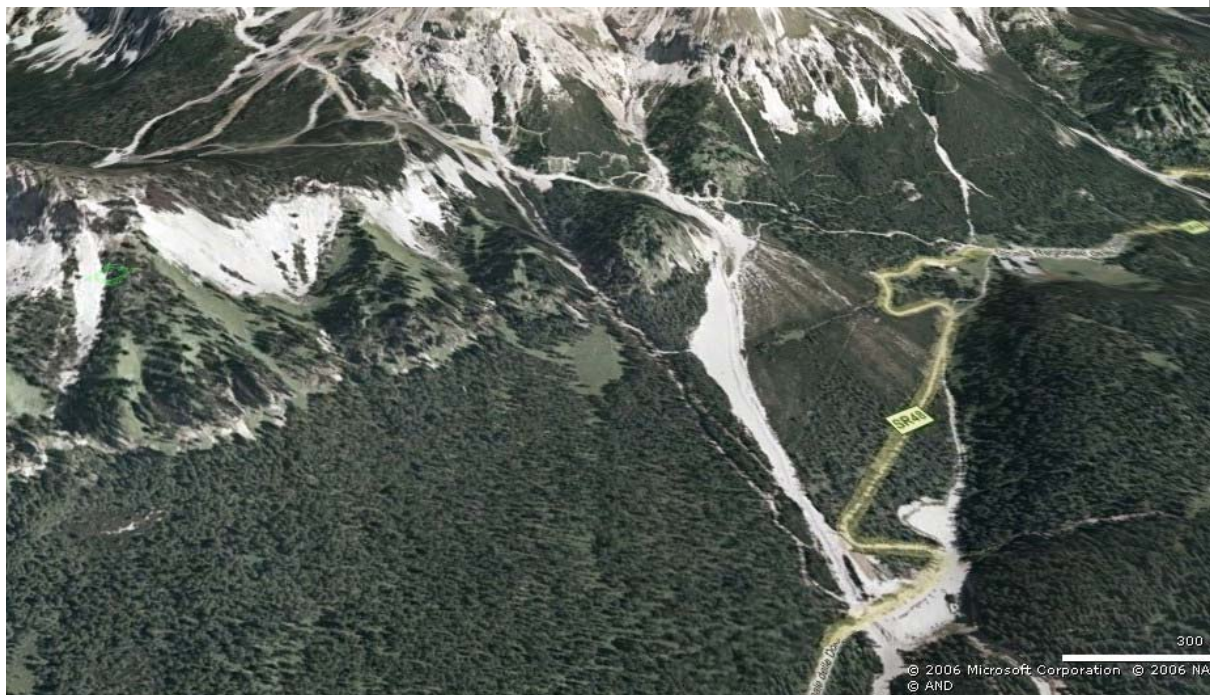

Area destinata a sciatori esperti dotata di un impianto di apporto di portata limitata che può essere aumentata. Altrettanto compatibile è un aumento di potenza degli altri due impianti.

Si prevede un limite di potenza pienamente compatibile con la superficie delle piste disponibili. Va effettuata la verifica dei parcheggi alla base di Rio Gere.

Sup Pista (ha)	28,45 ($Q_{\min}=1.688 - Q_{\max}=2.924$ m s.l.m.)
Numero impianti esistenti	3
Numero impianti obsoleti	1
Aumento numero impianti ?	NO
Portata attuale (sciat/h)	2.850
Potenza attuale (sciat x km/h)	1.338
Aumento di potenza ?	SI (Limite potenza futura = 2.400 sciat x km/h)
Incremento teorico di superficie parcheggio conseguente ad aumento potenza (mq)	8.076



Tipologia interventi complessivi previsti	Ammodernamento/potenziamento
Ampliamento area sciabile ?	SI
Nome ampliamento/i	A01.3.Amp3
Collegamenti con altre aree ?	NO
Nome collegamento/i	-
Ampliamento A01.3.Amp3	Variante Pista Tre Croci
Ampliamento di area sciabile finalizzato alla costruzione di una variante di pista di rientro atta a servire gli alberghi esistenti al Passo Tre Croci. La costruzione della variante di pista ha effetto positivo sulla diminuzione di traffico automobilistico tra Passo Tre Croci e la zona di Rio Gere ove partono gli impianti di apporto alla zona Cristallo. Inoltre facilita il collegamento verso Faloria evitando agli sciatori l'attuale risalita a piedi lungo la strada.	
Numero impianti ampliamento	0
Superficie teorica di parcheggio a servizio dell'ampliamento (mq)	0
Necessità di nuovo accesso all'area	NO

Area turistica	Cortina – S. Vito – Misurina – Auronzo
Area sciabile	Cristallo - Faloria
Subarea	Faloria
Comune	Cortina d'Ampezzo (BL)
Il problema dell'area consiste principalmente nella scarsa portata dell'impianto Funivia Cortina – Caloria. L'aumento di potenza è rivolto soprattutto a questa razionalizzazione. Il limite di potenza futuro porterà l'affollamento massimo prossimo al limite di buon servizio.	
Sup. Pista (ha)	52,78 (Q_{min}=1.232 – Q_{max}= 2.356 m s.l.m.)
Numero impianti esistenti	8
Numero impianti obsoleti	3
Aumento numero impianti ?	NO
Portata attuale (sciat/h)	10.140
Potenza attuale (sciat x km/h)	2.946
Aumento di potenza ?	SI (Limite potenza futura = 4.000 sciat x km/h)
Incremento teorico di superficie parcheggio conseguente ad aumento potenza (mq)	8.360
Tipologia interventi complessivi previsti	Ammodernamento/potenziamento
Ampliamento area sciabile ?	NO
Nome ampliamento/i	-
Collegamenti con altre aree ?	NO
Nome collegamento/i	-

**FASE 2: SOLUZIONE ALTERNATIVA UNO**

Si riporta quanto scritto nella Valutazione di Incidenza Preliminare al Piano degli Interventi per l'area sciabile di Cristallo Faloria.

PROVINCIA BELLUNO Area sciistica di Cortina d'Ampezzo, S. Vito, Misurina, Auronzo	Area sciabile Cristallo - Faloria SubArea Cristallo
Comuni interessati	Cortina d'Ampezzo
Regione fitoclimatica	Endalpico/Mesalpico
Caratterizzazione altimetrica	Fascia altimontana / subalpina (1.688 – 2.924 m s.l.m.)
Caratterizzazione ambientale	
Ambiti di particolare valore naturalistico segnalati in prossimità dell'area di intervento	
Uso del suolo	
Elementi antropici di disturbo già presenti	
Dimensioni dell'intervento	
Tipologia intervento	Ammodernamento /Potenziamento
Interventi complementari previsti	
Incremento superficie teorica a parcheggio	
Esigenza di nuovo accesso stradale	
Frammentazione di habitat naturali	
Perdita di superficie naturale	
Introduzione di elementi innaturali	
Alterazione dell'assetto idro-geologico locale	
Valore strategico dell'intervento	
Localizzazione rispetto alla rete Natura 2000 (*)	A
Siti Natura 2000 coinvolti	IT3230071
Presenza di habitat prioritari di interesse comunitario	Si (>1)
Presenza di specie floristiche prioritarie di interesse comunitario	NO
Presenza di specie faunistiche prioritarie di interesse comunitario	NO
Habitat di interesse comunitario (<i>sensu</i> All. I dir. Habitat) potenzialmente coinvolti (in termini di perdita di superficie, frammentazione, degrado)	
Specie o categorie floristiche di interesse comunitario (<i>sensu</i> All. II dir. Habitat) potenzialmente coinvolte e particolarmente sensibili/vulnerabili rispetto agli interventi previsti	
Specie o categorie faunistiche di interesse comunitario (<i>sensu</i> All. II dir. Habitat) potenzialmente coinvolte e particolarmente sensibili/vulnerabili rispetto agli interventi previsti	



Alterazione delle relazioni ecosistemiche principali che determinano la struttura e la funzionalità della rete Natura 2000 (es. interruzione di corridoi ecologici, frammentazione degli habitat...)	
Presenza di altri piani/progetti/interventi locali potenzialmente impattanti sulla rete Natura 2000	
Presenza di incidenza significativa	SI
Necessità di ulteriori indagini ambientali e naturalistiche	SI
Necessità di V.Inc.A. in fase di progettazione	SI

(*) A = superficie di intervento ricadente anche solo parzialmente in area SIC e/o ZPS

B = superficie di intervento non ricadente in area SIC e/o ZPS

PROVINCIA BELLUNO Area sciistica di Cortina d'Ampezzo, S. Vito, Misurina, Auronzo	Area sciabile Cristallo - Faloria SubArea Faloria
Comuni interessati	Cortina d'Ampezzo
Regione fitoclimatica	Mesalpico
Caratterizzazione altimetrica	Fascia altimontana/sub-alpina (1.232 – 2.356 m s.l.m.)
Caratterizzazione ambientale	
Ambiti di particolare valore naturalistico segnalati in prossimità dell'area di intervento	
Usi del suolo	
Elementi antropici di disturbo già presenti	
Dimensioni dell'intervento	
Tipologia intervento	Ammodernamento/ Potenziamento
Interventi complementari previsti	
Incremento superficie teorica a parcheggio	
Esigenza di nuovo accesso stradale	
Frammentazione di habitat naturali	
Perdita di superficie naturale	
Introduzione di elementi innaturali	
Alterazione dell'assetto idro-geologico locale	
Valore strategico dell'intervento	
Localizzazione rispetto alla rete Natura 2000 (*)	A
Siti Natura 2000 coinvolti	IT3230081
Presenza di habitat prioritari di interesse comunitario	SI (>1)
Presenza di specie floristiche prioritarie di interesse comunitario	NO
Presenza di specie faunistiche prioritarie di interesse comunitario	SI
Habitat di interesse comunitario (<i>sensu</i> All. I dir. Habitat) potenzialmente coinvolti (in termini di perdita di superficie, frammentazione, degrado)	
Specie o categorie floristiche di interesse comunitario (<i>sensu</i> All. II dir. Habitat) potenzialmente coinvolte e	



particolarmente sensibili/vulnerabili rispetto agli interventi previsti	
Specie o categorie faunistiche di interesse comunitario (<i>sensu</i> All. II dir. Habitat) potenzialmente coinvolte e particolarmente sensibili/vulnerabili rispetto agli interventi previsti	
Alterazione delle relazioni ecosistemiche principali che determinano la struttura e la funzionalità della rete Natura 2000 (es. interruzione di corridoi ecologici, frammentazione degli habitat...)	
Presenza di altri piani/progetti/interventi locali potenzialmente impattanti sulla rete Natura 2000	
Presenza di incidenza significativa	SI
Necessità di ulteriori indagini ambientali e naturalistiche	SI
Necessità di V.Inc.A. in fase di progettazione	SI

(*) A = superficie di intervento ricadente anche solo parzialmente in area SIC e/o ZPS

B = superficie di intervento non ricadente in area SIC e/o ZPS

Esaminato le prescrizioni date dal Piano degli Interventi del 2007 (Piano pre – adottato) per l'area sciabile di Cristallo Faloria, considerato la presenza nell'area in esame di siti Natura 2000 e in particolare di habitat comunitari, si ritiene possibile procedere con una valutazione semplice e pragmatica ma spesso ritenuta esaustiva (Glasson, 1999).

Valutando le informazioni acquisite per la soluzione alternativa uno (Piano degli Interventi del 2007), si conferma quanto affermato nella Valutazione di Incidenza Preliminare al Piano degli Interventi stesso per l'area sciabile di Cristallo Faloria, per cui si attesta che effetti significativi negativi sono possibili sui siti della rete Natura 2000.

FASE 1: SOLUZIONE ALTERNATIVA DUE

Il Piano Regionale Neve (Piano Contro dedotto del Novembre 2009), ovvero la soluzione alternativa in esame, si distingue dal Piano degli interventi (Piano pre – adottato del luglio 2007) per i seguenti aspetti:

- l'introduzione di Norme Tecniche
- l'introduzione di Norme di Intervento Ambientale
- l'individuazione di demani sciabili definiti aree “contenitore” entro le quali possono essere presenti delle infrastrutture sciistiche e si potranno sviluppare nuove infrastrutture per lo sport sulla neve rispettando gli incrementi di sviluppo imposti dal Piano Neve per ciascun demanio.

NORME TECNICHE

Art. 1 Finalità

Il Piano Regionale Neve, di seguito PRN, rappresenta il piano di settore del sistema impianti e piste delle aree sciabili del Veneto.

Il PRN è finalizzato a:

- individuare le aree sciabili di cui all'articolo 2 della legge 24 dicembre 2003, n. 363;
- Razionalizzare la realizzazione degli impianti e delle piste, nonché delle infrastrutture complementari ed accessorie;
- qualificare gli impianti in relazione alla funzione di pubblico servizio;
- ottimizzare il rapporto impianti-piste.

Art. 2 Elaborati di Piano

Il PRN è composto da:

- Relazione generale;
- Relazione sci alpino;
- Relazione sci nordico;
- Rapporto ambientale;
- Sintesi non tecnica del rapporto ambientale;
- Valutazione d'incidenza;
- Tavole di corografia generale;
- Tavole stato di fatto

Art. 3 Definizioni

Impianto a fune: impianto destinato al servizio pubblico autorizzato all'esercizio per il trasporto di persone e di cose.

Pista: la superficie di terreno appositamente predisposta e abitualmente riservata alla circolazione e all'uso pubblico per la pratica degli sport sulla neve.

Snow park: la superficie di terreno appositamente predisposta e abitualmente riservata alle evoluzioni di specifici utenti, soggetta ad accesso regolamentato, distinta dalle piste di cui al punto precedente.

Area sciabile attrezzata: superficie innevata anche artificialmente aperta al pubblico e comprendente piste, impianti di risalita e di innevamento abitualmente riservata alla pratica degli sport sulla neve, quali lo sci da discesa nelle sue varie articolazioni, lo sci di fondo, la tavola da neve denominata snowboard, la slitta e lo slittino e gli altri sport sulla neve in cui vi sia l'uso di particolari mezzi e strumenti o di uno specifico equipaggiamento.

Demanio sciabile: superficie che per le sue caratteristiche e condizioni, nel rispetto dei principi e criteri di pianificazione del presente piano, è destinabile all'uso di area sciabile attrezzata.

Sub demanio sciabile: singola porzione di demanio sciabile all'interno del quale sono stati indicati parametri di sviluppo omogeneo.

Art. 4 Effetti del PRN e rapporti con gli altri strumenti di pianificazione

Il PRN è approvato in coordinamento e ad integrazione del Piano Territoriale Regionale di Coordinamento (PTRC), così come previsto dall'articolo 7 della legge regionale 21 novembre 2008, n. 21.

Il PRN è sottoposto alla procedura di valutazione ambientale strategica (VAS) in conformità alla direttiva 2001/42/CE del Parlamento europeo e del Consiglio del 27 giugno 2001 relativa alla valutazione degli effetti dei piani e dei programmi sull'ambiente.

Il PRN ha una validità di 10 anni. Trascorsi tre anni dalla sua approvazione possono essere presentate motivate richieste di revisione. Qualora almeno 2 amministrazioni comunali abbiano presentato, previa deliberazione di consiglio, richiesta di revisione non configurante semplice variante parziale del piano, si può procedere anticipatamente ad una revisione dello stesso.

Gli strumenti di pianificazione territoriali ed urbanistica di livello inferiore devono adeguarsi entro dodici mesi da quando il PRN acquista efficacia.

L'inutile decorso del termine di cui al comma precedente comporta l'applicazione dei poteri sostitutivi di cui all'articolo 30 della legge regionale 23 aprile 2004, n. 11.

Art. 5 Contenuti prevalenti

La definizione grafica del tracciato della linea di concessione dell'impianto di risalita e dei margini delle piste va considerato vincolante nei limiti della leggibilità grafica delle tavole allegate al Piano.

Il dato ufficiale della superficie sciabile di ogni singola pista e del tracciato di ogni singolo impianto è rappresentato, sino alla predisposizione del registro digitale, dagli elaborati grafici allegati al relativo provvedimento di approvazione.

Nel caso di contrasto di previsioni tra elaborati grafici, prevalgono le previsioni contenute in quelli a scala maggiore.

Nel caso di contraddizione tra previsioni di norme ed elaborati grafici, prevale quanto contenuto nel testo normativo.

Art. 6 Razionalizzazione delle aree sciabili

La realizzazione di impianti di risalita deve perseguire la finalità di:

- ammodernare e sostituire linee funiviarie già esistenti o di realizzare nuove linee atte alla dismissione di un numero pari o superiore di impianti.
- creare collegamenti sciistici atti a limitare l'uso dei mezzi di trasporto su gomma;
- creare nuove realtà sciistiche;

Al fine di tutelare e valorizzare la risorsa suolo, gli impianti e le piste per i quali vengono rispettivamente a cessare la concessione e l'autorizzazione devono essere dismessi e ripristinato lo stato dei luoghi precedente alla loro realizzazione.

Art. 7 Parametri di riferimento progettuale per lo sci alpino

I parametri sono i seguenti:

- posto sciatore impianto (PS/I): indica la capacità reale istantanea di un impianto di risalita ed è calcolato sulla portata oraria dell'impianto, diviso per il coefficiente di ripetitività orario (cr), calcolato sommando il tempo di risalita, il tempo medio di percorrenza della pista alla velocità statisticamente stimata in m. 2/min.sec ed il tempo di circa 2/3 min. primi di sosta "tecnica" alla stazione di valle.

- posto sciatore pista (PS/P): è dato dalla superficie totale della pista in metri quadrati, divisa per 200 calcolandosi convenzionalmente in metri quadrati duecento la superficie mediamente necessaria allo sciatore in evoluzione.

- portata della pista (P): è data dalla superficie sciabile netta divisa per la densità utile calcolata in sciatori/ettaro uguale a 50.

– larghezza media della pista (LAM): oltre al dato geometrico intuibile ovvero la superficie della pista divisa per la lunghezza, il termine è utilizzato come indicazione della larghezza media necessaria per assicurare una portata compatibile con la densità utile. In termini concreti si assume congrua una LAM corrispondente alla portata dell'impianto diviso un numero fisso individuato in 30. questo valore è il risultato del seguente calcolo:

- coefficiente di arroccamento (C.Arr.): costituisce il dato stimato sulla costituzione elettiva del singolo impianto a portare in quota sciatori in semplice trasferimento verso altri impianti; C.Arr. 0,70 significa che il 70% degli sciatori utilizza l'impianto in termini di circuito ripetitivo, mentre il 30% si considera in transito verso altri impianti.

- capacità istantanea: per la pista è corrispondente alla portata della pista;

mentre per l'impianto è la portata oraria divisa per il cr. Infine la capacità integrata corrisponde al numero di persone che trovano collocazione contemporanea in un singolo ambito impianto-pista/e e

corrisponde al numero di sciatori in pista (con densità pari a 50 sciatori/ettaro) maggiorato dagli sciatori in linea di impianto o in attesa tecnica di imbarco (escluse le code che non dovrebbero esserci in un sistema correttamente dimensionato) - rapporto presenza/utenti: non ogni ospite delle stazioni invernali è un utente del sistema impianti/piste e non ogni utente lo è di norma a tempo pieno. Il dimensionamento delle strutture impiantistiche in rapporto alle infrastrutture ricettive (diurne e notturne) viene calcolato in 0,6 sciatoria per una presenza. Questo rapporto può variare fino a 0,8 nelle stazioni di afflusso prevalentemente festivo e diurno.

- capacità di arroccamento: per i sistemi sciistici raggiungibili solo con gli impianti a fune la capacità dei sistemi stessi è definita dal numero degli utenti che l'impianto di arroccamento riesce a portare in quota in un tempo compatibile con le esigenze dello sciatore. Il tempo utile di arroccamento viene convenzionalmente considerato di 2 ore e 30 minuti, sicché la capacità di arroccamento equivale alla portata oraria per 2,5. Il rapporto PSI/PSP dei sistemi a monte non dovrà superare nel loro complesso la capacità di arroccamento.

- accesso regolamentato: per le strutture che necessitano di un accesso regolamentato o limitato ad alcune categorie di utenti il controllo potrà avvenire mediante una o più delle seguenti modalità: uso di sistemi tecnologici per la rilevazione del passaggio delle persone; presenza di un operatore in loco; varchi di passaggio obbligato ove siano ben visibili e comprensibili le condizioni che regolano l'accesso e l'uso della struttura.

Analisi sviluppate sulla base dei rilievi statistici di cui all'art. 2 della l.r. n. 21/2008 possono condurre alla variazione dei parametri di cui ai punti precedenti, da approvarsi mediante provvedimento di Giunta Regionale.

Art. 8 Parametri di riferimento progettuale per lo sci nordico

I valori indicati nella "relazione sci nordico" ed i parametri sotto riportati sono di riferimento per l'analisi dei progetti di nuove opere.

I parametri sono i seguenti:

- portata della pista: uno sciatore di fondo abbisogna mediamente di una dimensione spaziale libera pari a 20 metri di distanza dal fondista che lo precede e da quello che lo segue, talché la portata di una pista può essere fissata in 50 sciatori/Km lineare di binario. Assunto come standard la conformazione di pista a doppio binario per senso di marcia si determina quindi la portata massima della pista in 100 sciatori/Km per senso di marcia.

- coefficiente di contemporaneità: nel corso della giornata si verifica un ricambio medio di sciatori contemporaneamente in pista pari a due cicli; ciò significa che ad una presenza istantanea di 100 sciatori su un chilometro di pista equivale una presenza in loco, non contemporanea, ma distribuita nell'arco della giornata, pari a 200 sciatori (coeff. di contemporaneità = 0,5).

- calcolo strutture di supporto: le strutture di supporto (ristoro, spogliatoio, sciolinatura, servizi igienici) vengono calcolate in 0,2 mq./sciatore; tale parametro medio può essere aumentato o diminuito quando, rispettivamente, il centro si trovi completamente isolato o quando esistano altre strutture ricettive (anche non specifiche) in zona.

- richiesta attrezzatura: a seconda delle località (con maggior richiesta nei centri più vicini alla pianura) la richiesta di attrezzature da noleggio si fissa su una quota pari all'1% della massima ricettività dello stesso.

Analisi sviluppate sulla base dei rilievi statistici di cui all'art. 2 della l.r. n. 21/2008 possono condurre alla variazione dei parametri di cui al punto precedente, da approvarsi mediante provvedimento di Giunta Regionale.

Art. 9 Aree di sosta

Presso i punti di accesso alle aree sciabili devono essere previsti idonei spazi di sosta per i veicoli utilizzati per raggiungere le aree stesse.

A tale riguardo dovrà essere posta particolare attenzione alle differenti tipologie di veicoli da accogliere nelle aree di sosta riservando, compatibilmente alle condizioni del luogo, spazi adeguati per le autovetture e per gli autobus. Inoltre si dovranno considerare i cosiddetti "veicoli ricreazionali" per i quali si può prevedere il servizio di "sosta attrezzata" con servizi mirati.

Ogni sciatore che accede al centro del fondo con mezzi propri meccanizzati richiede mediamente 6 mq. di parcheggio, fissando una media di occupazione dei veicoli di tre persone.

Art. 10 Monitoraggio

Le informazioni raccolte mediante il monitoraggio devono essere tenute in considerazione nel caso di eventuali modifiche al piano e sempre incluse nel quadro conoscitivo dei successivi atti di pianificazione e di programmazione.

Il monitoraggio ambientale previsto dalla disciplina in tema di valutazione ambientale strategica rappresenta parte integrante del sistema di monitoraggio del PRN.

La giunta regionale individua gli indicatori idonei a controllare gli effetti ambientali significativi derivanti dall'attuazione del PRN, anche al fine di adottare le opportune misure di mitigazione degli stessi.

La Giunta regionale, avvalendosi dei soggetti istituzionali preposti alla gestione di dati e informazioni di natura ambientale, territoriale e socio-economica, determina modi e tempi con cui attuare il monitoraggio del PRN.

Art. 11 norma finale

Il PRN entra in vigore il quindicesimo giorno successivo alla pubblicazione dell'avviso sul BUR.

NORME DI INTERVENTO AMBIENTALE

CRITERI E DIVIETI	MODALITA' DI ESECUZIONE	INTERVENTI SPECIFICI	INTERVENTI ACCESSORI	ATTIVITA'	COMPORTAMENTI
A	B	C	D	E	F
Tutela degli habitat prioritari e degli habitat di specie prioritarie	Accurata delimitazione e breve durata dei cantieri	Sistemazione idraulica dei versanti coinvolti con tecniche a basso impatto ambientale.	Censimento delle arene di canto del gallo forcello e del gallo cedrone e la loro tutela.	Segnalazione di pochi itinerari pedonali in modo da favorire la frequentazione, anche estiva, di zone limitate, lasciando le altre indisturbate.	Limitazione o divieto della pratica dello sci fuori pista.
Tutela di tutti i biotopi esistenti, con particolare riferimento alle zone umide.	Rinverdimento tempestivo delle superfici dissodate con tecniche di ingegneria naturalistica e preferendo l'utilizzo di sementi locali.	Creazione di barriere vegetali ai margini delle piste e in prossimità dei punti di ristoro.	Istituzione di zone di quiete, dove, attraverso opportuni sistemi di dissuasione (chiusura di strade e dei sentieri), venga disincentivata la frequentazione, anche nel corso dei mesi primaverili ed estivi.	Adeguate segnalazione delle funi sospese	Limitazione al transito veicolare lungo la pista nel periodo estivo.
Tutela dei corridoi ecologici.	Arricchimento della composizione specifica della flora arbustivo/arborea nelle fasce di margine fra bosco di conifere e le piste.		In ambiti omogenei, privi di rifugi per piccoli animali, realizzazione di modesti cumuli di pietre (ciò può fornire habitat per micromammiferi, rettili, anfibi).	Rimozione degli elementi fuori terra del sistema di innevamento programmato	Opportuna comunicazione ai turisti, attraverso strumenti diversi (pannelli, pieghevoli, ecc.), delle presenze faunistiche della zona e del loro

					livello di vulnerabilità nel corso dell'inverno e della stagione riproduttiva primaverile e estiva.
Realizzazione degli interventi al di fuori del periodo riproduttivo delle specie più sensibili.	Nel caso di piste e impianti in ambienti boscati, favorire margini frastagliati, piuttosto che linee diritte, in modo da aumentare le fasce di margine ("ecotoni"), luoghi privilegiati per la fauna.		In prossimità di bacini di raccolta d'acqua per l'innevamento artificiale, favorire la realizzazione di piccole pozze, magari in zone marginali più riparate, che possano fungere da serbatoio per anfibi (per la riproduzione e, soprattutto, lo svernamento).	Rimozione, nei periodi di non esercizio, delle reti di protezione	
Deroga parziale, sempre nel rispetto dei principi di sicurezza, ai requisiti minimi previsti dalle NTA per il rispetto di puntuali emergenze e/o ambiti naturalistici di particolare pregio	Impiego di mezzi silenziati e in buono stato di conservazione (per evitare la dispersione di olii o combustibili).				

FASE 2: SOLUZIONE ALTERNATIVA DUE

2.1) Aree interessate e caratteristiche dimensionali

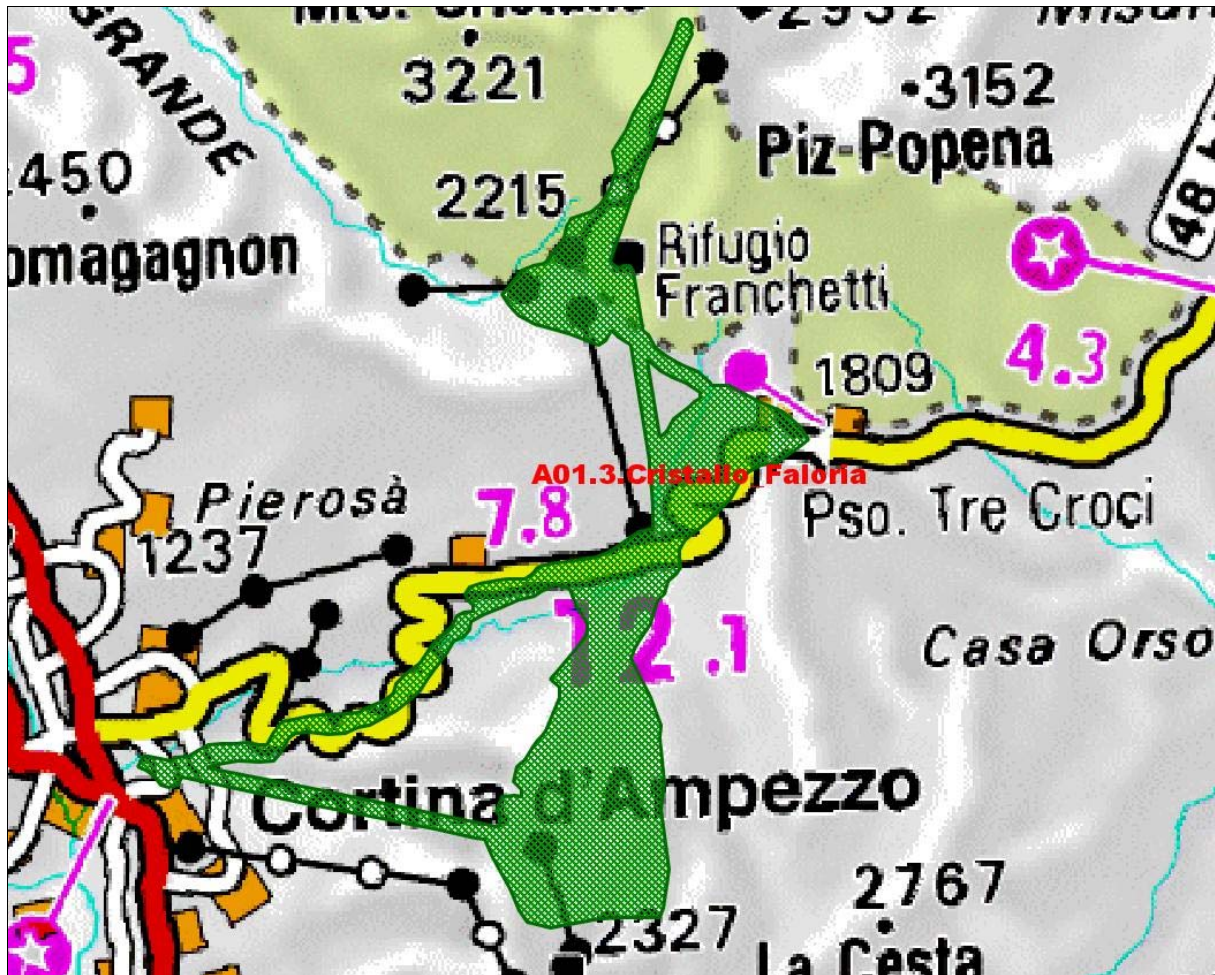

Fig. 1: Individuazione dell'ambito sciabile A01.3 Cristallo Faloria rappresentato dal poligono di colore verde.



Nella tabella seguente si riportano le caratteristiche relativamente all'ambito demaniale A01.3 Cristallo Faloria.

DEMANIO	A01.3.
NOME AMBITO	Cristallo Faloria
Provincia	BL
Comuni	Cortina d'Ampezzo
TIPOLOGIA	A
Totale area piste esistenti (ha)	86,89
Incremento piste esistenti per interventi realizzati ai fini della sicurezza (ha)	8,67
Incremento piste esistenti per altri interventi (ha)	32,9
Percentuale di sviluppo concessa per la realizzazione di nuove aree sciabili (%)	8
Superficie disponibile per nuove aree sciabili (ha)	36,7
Superficie potenziale complessiva (ha)	165,16
Rapporto tra piste esistenti e potenziale complessiva	0,83
Area dell'ambito (ha)	458,7

Tab.: Caratteristiche ambito demaniale A01.2 Cristallo Faloria

Infrastrutture sciistiche esistenti

Nella tabella seguente si riporta il quadro complessivo delle infrastrutture esistenti nell'ambito sciistico A01.2 Cristallo Faloria

A01.3 Cristallo Faloria	
Tipologia: A	Demanio: A01.3
Totale area piste esistenti (mq): 868.892	
Impianti attivi: 11	di cui: Funivie: 2
	Seggiovie: 8
	Sciovie: 1

Tab.: Infrastrutture esistenti nell'ambito sciistico A01.3 Cristallo Faloria.



Interventi previsti dal Piano Neve

Nell'ambito-sciistico A01.3 Cristallo Faloria sono attualmente presenti 657,6 ha di piste da sci, e gli interventi previsti dal Piano Neve per questo ambito sono riassunti nella tabella seguente:

Totale area piste esistenti (ha)	657,6
Incremento piste esistenti per interventi realizzati ai fini della sicurezza (ha)	65,8
Incremento piste esistenti per altri interventi (ha)	32,9
Percentuale di sviluppo concessa per la realizzazione di nuove aree sciabili (%)	8
Superficie disponibile per nuove aree sciabili (ha)	36,7
Superficie potenziale complessiva (ha)	792,9

Tab.: Infrastrutture previste per l'ambito sciistico A01.3 Cristallo Faloria.

Il rapporto percentuale tra le piste esistenti e la superficie potenziale complessiva (la superficie potenziale complessiva è data dalla somma dei valori di superficie piste esistenti, incremento piste esistenti per interventi realizzati ai fini della sicurezza, incremento piste esistenti per altri interventi, superficie disponibile per nuove aree sciabili) è del 83%, per cui secondo la seguente tabella di classificazione si definisce il seguente ambito come **ambito sciistico di integrazione**. Ciò significa che l'incremento potenziale di nuove aree sciabili nell'ambito sciistico è del 47 % della superficie potenziale complessiva ed è pari a 78,27 ha.

Classificazione sciistico	ambito	Rapporto tra le piste esistenti e superficie potenziale complessiva	Ambito sciistico A01.3 Cristallo Faloria
Ambito nuovo		0 – 25 %	
Ambito di completamento		26 – 50 %	
Ambito di integrazione		51 – 75 %	53%
Ambito confermato		76 – 100 %	

2.2) Durata dell'attuazione e cronoprogramma

Il PRN ha una validità di 10 anni. Trascorsi tre anni dalla sua approvazione possono essere presentate motivate richieste di revisione. Qualora almeno 2 amministrazioni comunali abbiano presentato, previa deliberazione di consiglio, richiesta di revisione non configurante semplice variante parziale del piano, si può procedere anticipatamente ad una revisione dello stesso.

Gli strumenti di pianificazione territoriali ed urbanistica di livello inferiore devono adeguarsi entro dodici mesi da quando il PRN acquista efficacia. L'inutile decorso del termine di cui al comma precedente comporta l'applicazione dei poteri sostitutivi di cui all'articolo 30 della legge regionale 23 aprile 2004, n. 11.

Il Piano Neve è lo strumento di pianificazione del sistema impiantistico funiviario e sciistico regionale, come a suo tempo previsto dall'art. 2 della L.R. n. 18 del 6 marzo 1990 e nel rispetto delle direttive, delle prescrizioni e dei vincoli del PTRC e nel quadro degli indirizzi e delle scelte del piano regionale dei trasporti, così come recita ora l'art. 7 della legge regionale n. 21 del 21 novembre 2008, stabilisce:

- una razionale realizzazione di impianti e piste;
- la qualifica degli impianti in relazione alla funzione di pubblico servizio;
- l'ottimizzazione del rapporto impianti-piste.

Con deliberazione della Giunta regionale n. 2988 del 01/10/2004 il Piano Neve è stato inserito nell'elenco dei piani e programmi da assoggettare alla procedura di Valutazione Ambientale Strategica, così come introdotta dalla Direttiva comunitaria 2001/42/CE del 27/06/2001.

La Direzione Mobilità, in accordo con quanto previsto dalla D.G.R.V. n. 3262 del 24/10/2004 ha prodotto apposito documento programmatico preliminare, con allegata relazione ambientale nonché l'elenco delle autorità aventi competenza in materia ambientale e dei soggetti interessati all'approvazione del Piano Neve per l'acquisizione del parere della Commissione regionale VAS finalizzato a verificare preliminarmente la compatibilità degli obiettivi del Piano con la sostenibilità ambientale. Nella seduta del 31/05/2007 la Commissione regionale per la VAS ha espresso parere

favorevole ai succitati elaborati subordinatamente all'osservanza di una serie di prescrizioni per la stesura del Rapporto Ambientale. Con D.G.R.V. n. 1649 del 05/06/2007 sono state adottate le Linee guida per la redazione del Piano Neve recependo i contenuti del documento programmatico preliminare, della Relazione ambientale, l'elenco delle autorità aventi



competenza ambientale e dei soggetti interessati all'adozione del Piano e le prescrizioni imposte dalla Commissione regionale VAS. Con D.G.R.V. n. 2107 del 21/07/07 è stato adottato preliminarmente il Piano degli Interventi per la razionalizzazione del settore impiantistico funiviario e delle aree sciabili, composto da una parte generale, dall'analisi dello stato di fatto, dalla valutazione di incidenza sul Piano e da una raccolta di tutte le ipotesi di intervento espresse dalle varie Amministrazioni Locali. A febbraio 2008 è stata presentata e condivisa con tutti i soggetti interessati la proposta di piano. Da quanto emerso in seguito a questi incontri è stato sviluppato il piano regionale neve con l'allegato rapporto ambientale.

2.3) Individuazione dei siti della rete Natura 2000 e dagli elementi chiave di questi

Elenco siti della rete Natura 2000 coinvolti dall'ambito sciistico A01.3 Cristallo Faloria:

- **SIC/ZPS IT3230071**

Nome Sito: Dolomiti di Ampezzo

- **SIC/ZPS IT3230081**

Nome Sito: Gruppo Antelao – Marmarole – Sorapis

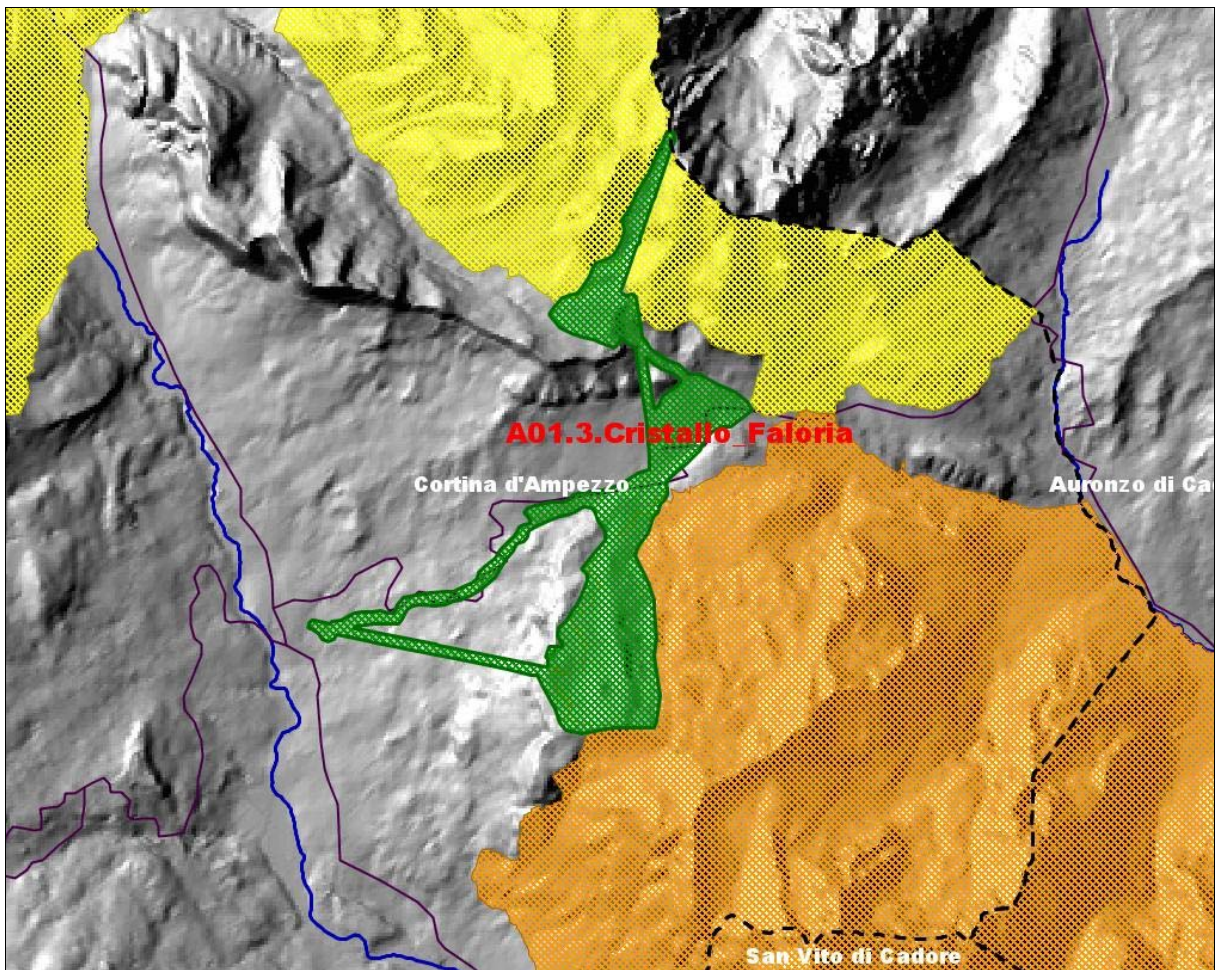

Fig. 2: Individuazione dell'ambito sciabile A01.3 Cristallo Faloria rappresentato dal poligono di colore verde. Le aree evidenziate dalle campiture colorate rappresentano i siti Natura 2000 e rispettivamente: giallo per il SIC/ZPS IT3230071, arancione per il SIC/ZPS IT3230081. La linea tratteggiata di colore nero individua il confine amministrativo del comune di Cortina d'Ampezzo e altri, la linea di colore magenta rappresenta la viabilità principale, mentre con la linea blu si individua la rete idrografica.



2.4) Indicazioni derivanti dagli strumenti di pianificazione

Sono state considerate le interrelazioni del piano in oggetto con gli altri strumenti pianificatori (piani o programmi) che interessano l'area, quindi le dipendenze derivanti da altri sistemi decisionali e viceversa le influenze su altri contesti di pianificazione, così da delineare un quadro completo di obiettivi e decisioni interessanti l'area di piano.

- PIANO TERRITORIALE REGIONALE DI COORDINAMENTO
- PIANO TERRITORIALE DI COORDINAMENTO PROVINCIALE
- PIANO REGOLATORE GENERALE DEL COMUNE DI CORTINA D'AMPEZZO.
NORME TECNICHE DI ATTUAZIONE

2.5) Individuazione dei possibili effetti del Piano

Il procedimento adottato per l'individuazione dei possibili effetti del piano è stato riconosciuto e collaudato in occasione di altre valutazioni di incidenza ambientale, come ad esempio quella per il P.T.C.P. della Provincia di Belluno

Nella tabella che segue vengono valutati gli articoli delle Norme Tecniche e delle Norme di Intervento Ambientale, attraverso i seguenti parametri, cui va attribuito un significato esclusivamente probabilistico non essendo espressione di una misura, o di una valutazione oggettiva:

T = Possibili effetti sulla naturalità dell'ambiente e degli ecosistemi

Indica l'apporto diretto o indiretto, ma comunque tangibile delle norme rispetto all'attuale stato dell'ambiente e degli ecosistemi, con i seguenti valori:

- 1 può incrementare la naturalità
- 2 conserva l'attuale livello di naturalità
- 3 influisce negativamente sugli assetti naturali
- 4 non produce alcun effetto



Se la norma non produce affetti sull'ambiente e sugli ecosistemi non possono essere espresse valutazioni né in merito alle modalità con cui vengono indotti gli effetti (campo A), né sul fatto che gli effetti si possano scaricare su componenti di Rete Natura 2000 (campo D). In tal caso, dunque, nella tabella che segue restano vuoti i campi destinati ad A e a D.

In alcuni casi è difficile valutare il possibile effetto in quanto questo dipenderà dalla localizzazione delle rispettive previsioni. A seconda della progettazione di massima ed esecutiva l'effetto potrà essere nullo o negativo.

A = Modalità di attuazione della norma

Questo esprime le modalità con cui si può sviluppare l'azione di piano regolata dalla norma:

- 1 con azione diretta (l'azione e i relativi impatti sono ascrivibili al dominio del PIANO REGIONALE NEVE)
- 2 con azione indiretta (l'azione e i relativi impatti sono valutabili in sede di progettazione dei singoli interventi, ovvero impianti e piste da sci e quant'altro sia legato alla pratica dello sport sulla neve)

Se la norma rimanda alla progettazione dei singoli interventi lo sviluppo di specifiche azioni, non è possibile, a questo livello, prevederne gli effetti. Per tale motivo nel caso che l'indice A valga 2, nella tabella che segue il campo D resta vuoto.

D = Disturbo sui Siti Natura 2000

Questo indicatore giova a qualificare l'azione del piano in merito ai possibili disturbi portati ai siti di Natura 2000:

- 1 Possibile/potenziale disturbo direttamente connesso con il sito o in area di prossimità al sito
- 2 Possibile/potenziale disturbo indiretto (emissioni, pressione antropica, etc.)
- 3 Disturbo nullo



ARTICOLI DELLE NORME TECNICHE E NORME DI INTERVENTO AMBIENTALE	T	A	D
Art. 1 Finalità	4		
Art. 2 Elaborati di Piano	4		
Art. 3 Definizioni	4		
Art. 4 Effetti del PRN e rapporti con gli altri strumenti di pianificazione	4		
Art. 5 Contenuti prevalenti	4		
Art. 6 Razionalizzazione delle aree sciabili	3,4	1,2	1,2
Art. 7 Parametri di riferimento progettuale per lo sci alpino	3,4	2	
Art. 7 Parametri di riferimento progettuale per lo sci nordico	3,4	2	
Art. 9 Aree di sosta	3,4	2	
Art. 10 Monitoraggio	1,2	1	3
Art. 11 Norma finale	4		
A Criteri e divieti	2	1,2	3
B Modalità di esecuzione	2	1,2	3
C Interventi specifici	2	1,2	3
D Interventi accessori	2	1,2	3
E Attività	2	1,2	3
F Comportamenti	2	1,2	3



2.6) Identificazione di tutti i piani, progetti e interventi che possono interagire congiuntamente

Dall'analisi di eventuali effetti cumulativi che si dovessero sommare a quelli indotti dal piano in esame si è riscontrato che il PRN per l'ambito sciistico A01.3 Cristallo Faloria può interagire congiuntamente con i seguenti piani:

- PIANO TERRITORIALE DI COORDINAMENTO PROVINCIALE DI BELLUNO
- PIANO REGOLATORE GENERALE DEL COMUNE DI CORTINA D'AMPEZZO.
NORME TECNICHE DI ATTUAZIONE

FASE 3: SOLUZIONE ALTERNATIVA DUE

3.1) Definizione dei limiti spaziali e temporali dell'analisi

Il PIANO REGIONALE NEVE (PRN) è uno strumento di pianificazione in cui si delineano strategie di trasformazione del territorio al fine di pianificare l'attività sciistica in Veneto, attraverso interventi articolati di cui non si possiedono ancora precise indicazioni né in merito al momento d'attuazione, né al luogo preciso in cui si interverrà, né alle tecniche costruttive e dimensionali delle possibili trasformazioni del territorio. Qualità queste che saranno presenti in sede di progettazione dei singoli interventi (impianti di risalita, piste da sci, etc.), per i quali le relative Valutazioni di Incidenza potranno essere sempre più mirate.

La valutazione del livello di pericolosità, cioè della probabilità che l'intervento porti disturbo, e quella inerente la sensibilità (vulnerabilità) delle specie e delle comunità (habitat), richiedono conoscenze di maggior dettaglio che dovranno essere acquisite, con crescente precisione.

Integrando le informazioni delle azioni del piano con le informazioni conglobate nel valore attribuito ad ogni Sito Natura 2000 e portato da ogni sua componente (habitat e specie), si può dare una dimensione dei possibili generatori di disturbo, o fattori di incidenza, ovvero dell'attenzione con cui si devono valutare gli interventi o le strategie del piano.

La fase precedente ha evidenziato che soltanto una delle norme del PRN (art. 6 Razionalizzazione delle aree sciabili) è in grado di determinare potenziali azioni in grado di produrre incidenze. È necessario a questo punto una seconda fase diretta a valutare entro a quale ambito possono esplicarsi le azioni indotte da tale norma e di conseguenza se la stessa norma può indurre impatti o incidenze sugli ambienti tutelati dalla Rete Natura 2000, utilizzare risorse e determinare direttamente e/o indirettamente effetti di emissione, di produzione di rumori e di rifiuti.

La dimensione spaziale dell'analisi delle possibili incidenze del piano coincide con l'ambito-demanio sciabile. I demani sciabili sono delle aree "contenitore" nelle quali le attività sciistiche e le opere ed attrezzature accessorie vengono realizzate nel pieno rispetto della sicurezza ambientale, idrogeologica e del rispetto naturalistico e paesaggistico. Essi non sono quindi delle porzioni di territorio che saranno interamente occupati da impianti e/o piste da sci ma dei contenitori dove effettuare, nel rispetto delle norme tecniche e dei principi di

protezione ambientale e di compatibilità (art. 9 L.R. 21/2008), le attività regolate dalla l.r. 21/2008.

Nella fattispecie il limite spaziale dell'analisi coincide con i limiti del demanio sciabile A01.3 Cristallo Faloria.

I limiti temporali dell'analisi degli effetti del piano e dei programmi sull'ambiente coincidono con i limiti di validità del PRN, ovvero 10 anni.

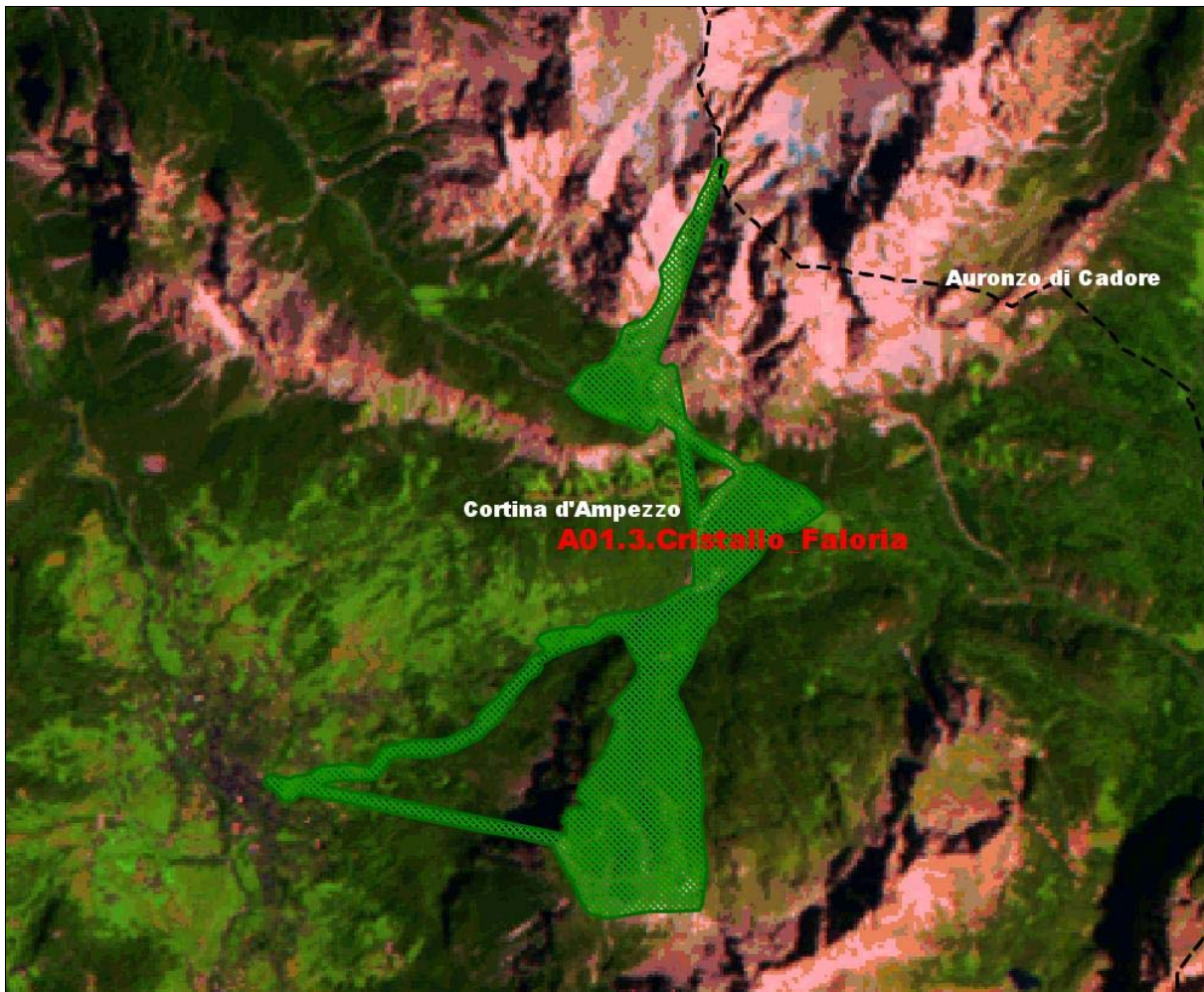

Fig. 3: Individuazione dell'ambito sciabile A01.3 Cristallo Faloria rappresentato dal poligono di colore verde. La linea tratteggiata di colore nero individua il confine amministrativo del comune di Cortina d'Ampezzo.

3.2) Identificazione dei siti della rete Natura 2000 interessati e descrizione

3.2.1) Elenco siti della rete Natura 2000 coinvolti dall'ambito sciistico (area di valutazione)

- **SIC IT3230071**
Nome Sito: **Dolomiti di Ampezzo**
- **SIC IT3230081**
Nome Sito: **Gruppo Antelao – Marmarole – Sorapis**

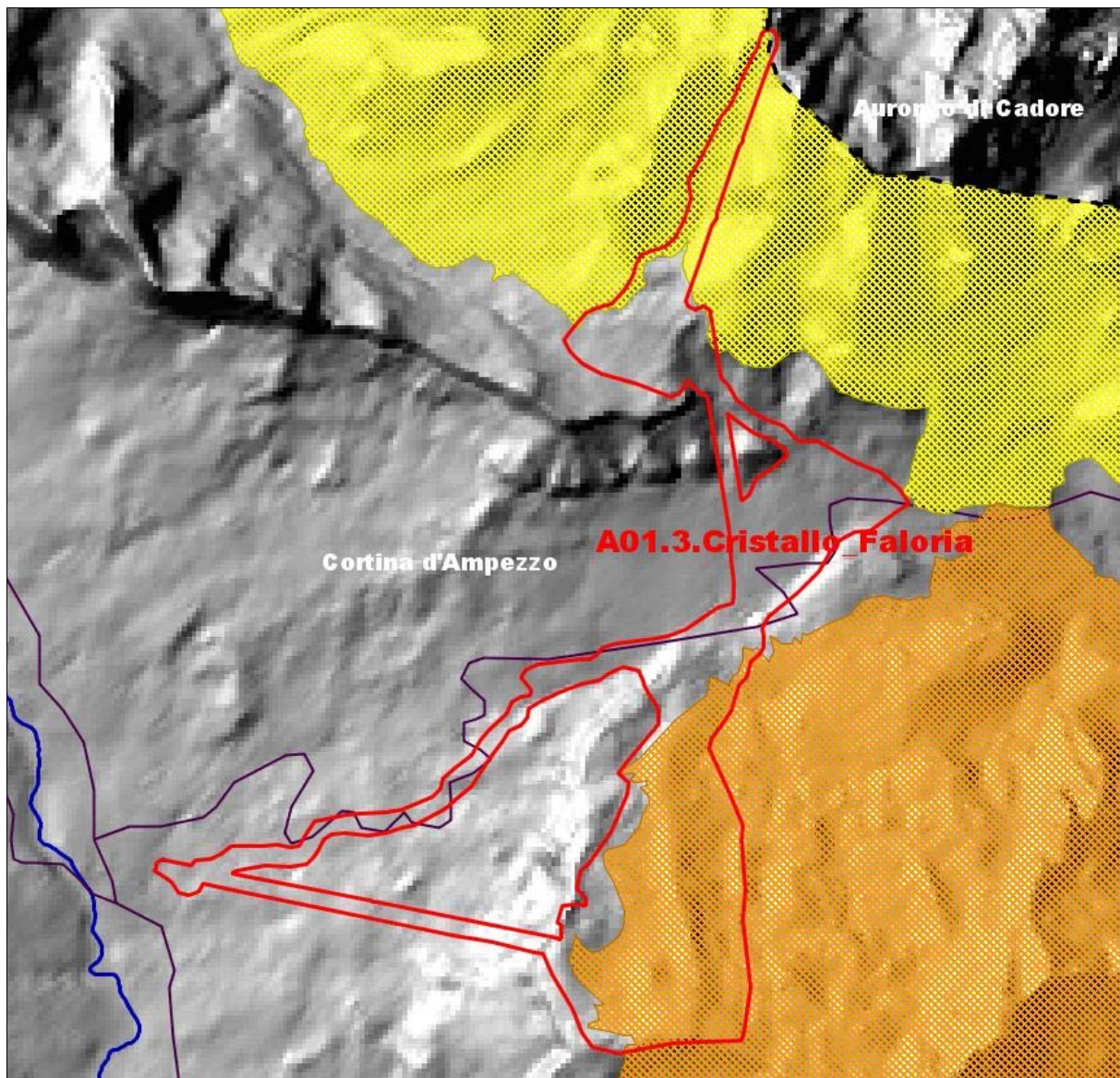

Fig. 4: Individuazione dell'ambito sciabile A01.3 Cristallo Faloria rappresentato dal poligono di colore rosso. Le aree evidenziate dalle campiture colorate rappresentano i siti Natura 2000 coinvolti e sono rispettivamente: giallo per il SIC/ZPS IT3230071, arancione per il SIC/ZPS IT3230081. La linea tratteggiata di colore nero individua il confine amministrativo del comune di Cortina d'Ampezzo e altri, la linea di colore magenta rappresenta la viabilità principale, mentre con la linea blu si individua la rete idrografica.

3.2.2) Elenco degli habitat comunitari coinvolti dall'ambito sciistico (area di valutazione)

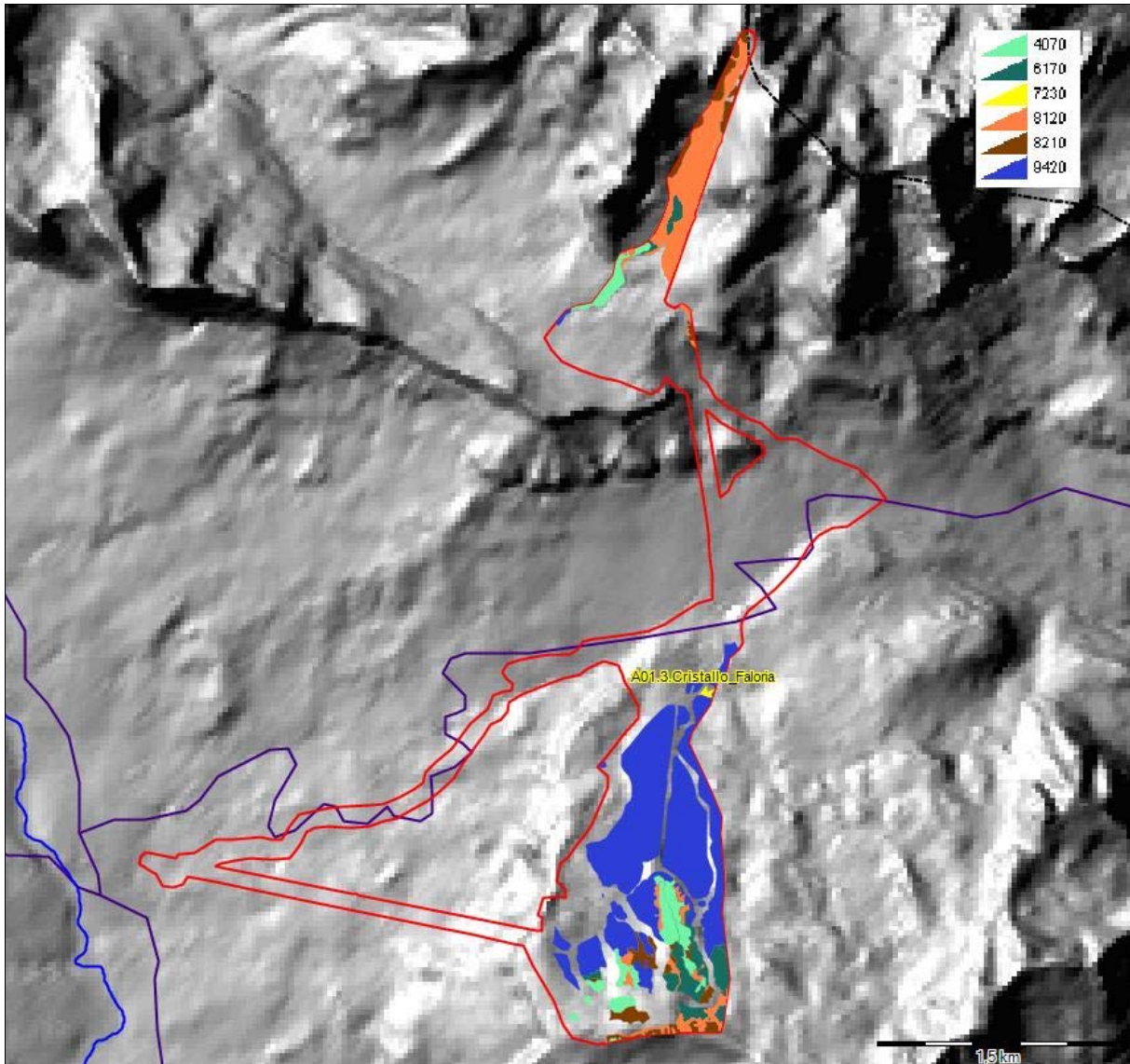

Fig. 5: Habitat comunitari coinvolti dall'ambito sciistico A01.3 Cristallo Faloria. Nell'immagine, in alto a destra, si riporta la legenda dei colori con i quali si evidenziano gli habitat comunitari coinvolti, mentre la linea di colore rosso rappresenta il perimetro dell'ambito sciistico A01.3 Cristallo Faloria, la linea di colore magenta rappresenta la viabilità principale, la linea di colore blu individua la rete idrografica.

**Habitat comunitari coinvolti**

Nella seguente tabella si riporta l'elenco degli habitat comunitari presenti nei siti della Rete Natura 2000 coinvolti dall'ambito sciistico A01.3 Cristallo Faloria. Nella stessa tabella sono stati evidenziati gli habitat comunitari coinvolti dall'ambito sciistico A01.3 Cristallo Faloria.

SITO NATURA 2000	CODICE HABITAT	NOME HABITAT	PRESENZA HABITAT NELL'AREA DI VALUTAZIONE
IT3230071	9420	Foreste alpine di Larix decidua e/o Pinus cembra	Sì
IT3230071	6170	Formazioni erbose calcicole alpine e subalpine	Sì
IT3230071	9410	Foreste acidofile montane e alpine di Picea (Vaccinio-Piceetea)	NO
IT3230071	8120	Ghiaioni calcarei e scistocalcarei montani e alpini (Thlaspietea rotundifolii)	Sì
IT3230071	8210	Pareti rocciose calcaree con vegetazione casmofitica	Sì
IT3230071	4060	Lande alpine e boreali	NO
IT3230071	8240*	Pavimenti calcarei	NO
IT3230071	6430	Bordure planiziali, montane e alpine di megaforbie idrofile	NO
IT3230071	4070*	Boscaglie di Pinus mugo e Rhododendron hirsutum (Mugo-Rhododendretum hirsuti)	Sì
IT3230071	6520	Praterie montane da fieno	NO
IT3230071	7230	Torbiere basse alcaline	NO
IT3230071	8230	Rocce silicee con vegetazione pioniera del Sedo-Scleranthion o del Sedo albi-Veronicion dillenii	NO
IT3230071	3240	Fiumi alpini con vegetazione riparia legnosa a Salix elaeagnos	NO
IT3230071	7240*	Formazioni pioniere alpine del Caricion bicoloris-atrofuscae	NO
IT3230071	3220	Fiumi alpini con vegetazione riparia erbacea	NO
IT3230071	3230	Fiumi alpini con vegetazione riparia legnosa a Myricaria germanica	NO
IT3230071	6410	Praterie con Molinia su terreni calcarei, torbosi o argilloso-limosi (Molinion caeruleae)	NO



IT3230071	7140	Torbiere di transizione e instabili	NO
IT3230081	8210	Pareti rocciose calcaree con vegetazione casmofitica	Sì
IT3230081	9410	Foreste acidofile montane e alpine di Picea (Vaccinio-Piceetea)	NO
IT3230081	6170	Formazioni erbose calcicole alpine e subalpine	Sì
IT3230081	8120	Ghiaioni calcarei e scistocalcarei montani e alpini (Thlaspietea rotundifolii)	Sì
IT3230081	4070*	Boscaglie di Pinus mugo e Rhododendron hirsutum (Mugo-Rhododendretum hirsuti)	Sì
IT3230081	9420	Foreste alpine di Larix decidua e/o Pinus cembra	Sì
IT3230081	6430	Bordure planiziali, montane e alpine di megaforbie idrofile	NO
IT3230081	4060	Lande alpine e boreali	NO
IT3230081	6230*	Formazioni erbose a Nardus, ricche di specie, su substrato siliceo delle zone montane (e delle zone submontane dell'europa continentale)	NO
IT3230081	3240	Fiumi alpini con vegetazione riparia legnosa a Salix elaeagnos	NO
IT3230081	8230	Rocce silicee con vegetazione pioniera del Sedo-Scleranthion o del Sedo albi-Veronicion dillenii	NO
IT3230081	6410	Praterie con Molinia su terreni calcarei, torbosi o argilloso-limosi (Molinion caeruleae)	NO
IT3230081	7140	Torbiere di transizione e instabili	NO
IT3230081	3230	Fiumi alpini con vegetazione riparia legnosa a Myricaria germanica	NO
IT3230081	3220	Fiumi alpini con vegetazione riparia erbacea	NO
IT3230081	9140	Faggeti subalpini dell'Europa centrale con Acer e Rumex arifolius	NO
IT3230081	9150	Faggeti calcicoli dell'Europa centrale del Cephalanthero-Fagion	NO
IT3230081	6520	Praterie montane da fieno	NO
IT3230081	8240*	Pavimenti calcarei	NO
IT3230081	7230	Torbiere basse alcaline	Sì



Nella seguente tabella si riporta l'elenco degli habitat comunitari coinvolti dall'ambito sciistico A01.3 Cristallo Faloria, nonché la superficie di occupazione di ciascun habitat.

Codice Habitat	Nome Habitat	Area Habitat coinvolto dall'ambito A01.3 Cristallo Faloria (ha)
4070	Boscaglie di Pinus mugo e Rhododendron hirsutum (Mugo-Rhododendretum hirsuti)	13,67
6170	Formazioni erbose calcicole alpine e subalpine	11,96
7230	Torbiere basse alcaline	0,45
8120	Ghiaioni calcarei e scistocalcarei montani e alpini (Thlaspietea rotundifolii)	27,24
8210	Pareti rocciose calcaree con vegetazione casmofitica	10,83
9420	Foreste alpine di Larix decidua e/o Pinus cembra	83,16

3.2.3) Tipologie di copertura del suolo

Sono state individuate le tipologie di copertura del suolo per il territorio compreso entro i limiti dell'area di analisi.

Nella seguente tabella si riportano le tipologie di copertura del suolo presenti entro l'ambito sciistico A01.3 Cristallo Faloria.

Codice	Denominazione	Area (ha)
1.1.2	Tessuto urbano discontinuo rado, principalmente residenziale (Sup. Art. 10%-30%)	3,35
1.1.3	Strutture residenziali isolate	2,06
1.2.1	Aree destinate ad attività industriali	0,20
1.2.2	Reti stradali e suoli associati	4,06
1.4.2	Aree sportive e ricreative	0,83
2.3.1	Superfici a copertura erbacea: graminacee non soggette a rotazione	12,35
3.1.1	Bosco di latifoglie (Alneto di ontano verde – Faggeta altimontana)	3,75

	Abieteto dei substrati carbonatici, dei substrati silicatici, dei suoli mesici tipico. Lariceto primitivo, tipico. Pecceta altimontana dei substrati carbonatici, Pecceta dei substrati silicatici dei suoli mesici altimontana, subalpina. Pecceta secondaria montana.	196,69
3.1.2		
3.2.1	Pascoli di pertinenza di malga. Pascoli diversi.	38,11
3.2.2	Mugheta microterma	73,74
3.3.2	Piste da sci e linee di impianti di risalita. Ghiaioni	122,01
3.3.3	Aree a vegetazione rada	1,20
5.1.2	Bacini acquei	0,39
	TOTALE	458,74

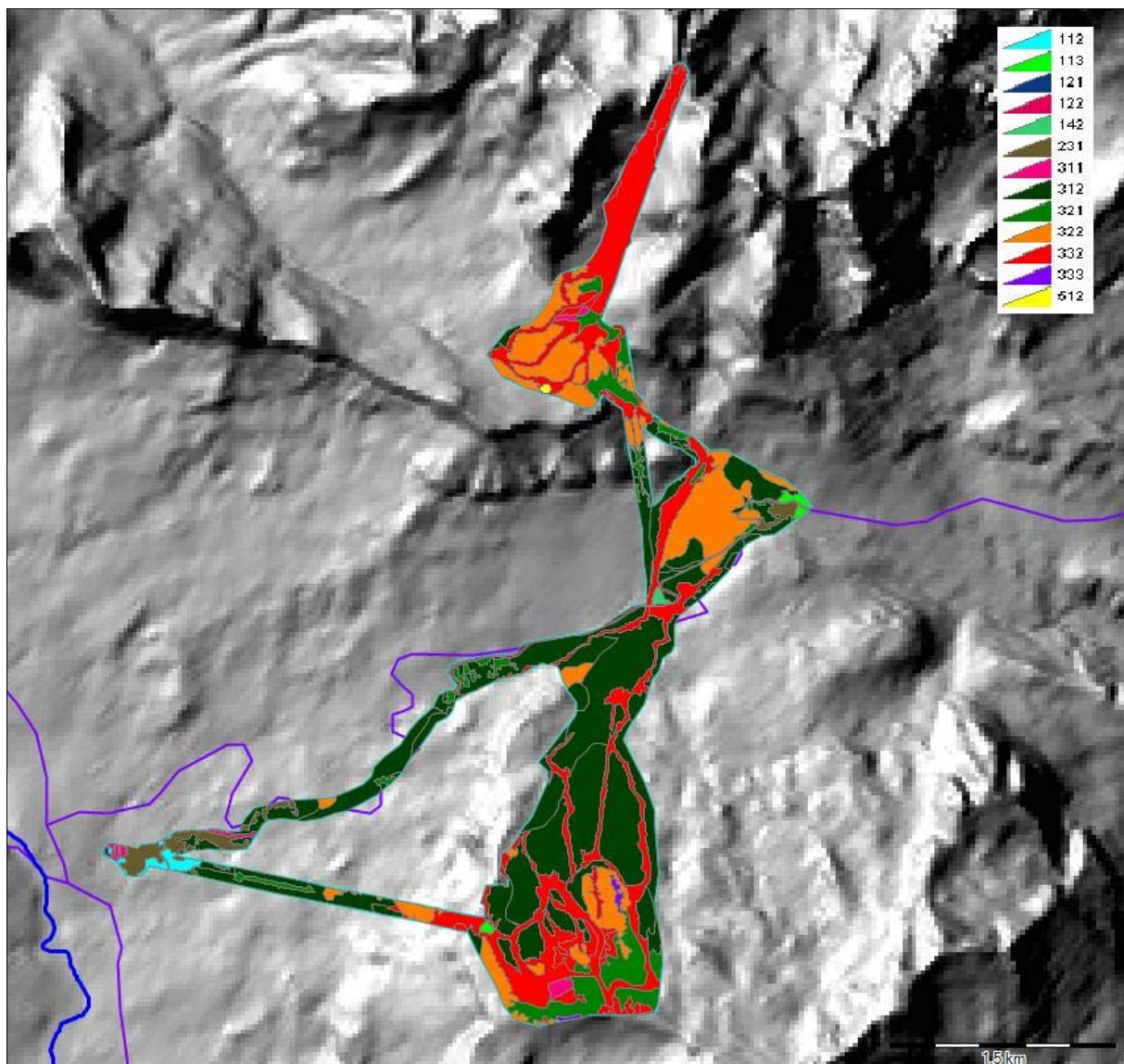

Fig. 6: Tipologie di copertura del suolo presenti nell'ambito sciistico A01.3 Cristallo Faloria. Nell'immagine, in alto a destra, si riporta la legenda dei colori con i quali si evidenziano le tipologie di copertura del suolo, mentre la linea di colore azzurro rappresenta il perimetro dell'ambito sciistico A01.3 Cristallo Faloria, la linea di colore magenta rappresenta la viabilità principale, la linea di colore blu individua la rete idrografica.



3.2.4) Elenco delle specie floristiche e faunistiche coinvolte dall'ambito sciistico (area di valutazione)

Flora e vegetazione

Elenco delle specie vegetali presenti nell'ambito sciistico A01.3 Cristallo Faloria

Per l'individuazione delle specie vegetali coinvolte nell'ambito sciistico A01.3 Cristallo Faloria sono stati consultati i formulari dei siti Natura 2000 coinvolti e il sito web www.vnr.unipg.it.

<i>Achillea atrata</i>	<i>Draba incana</i>	<i>Pedicularis rostratospicata</i>
<i>Achillea clavenae</i>	<i>Draba tomentosa</i>	<i>Petasites paradoxus</i>
<i>Achillea oxyloba</i>	<i>Dryas octopetala</i>	<i>Physoplexis comosa</i>
<i>Adenostyles alliariae</i>	<i>Dryopteris expansa</i>	<i>Phyteuma orbiculare</i>
<i>Adenostyles glabra</i>	<i>Dryopteris filix-mas</i>	<i>Phyteuma sieberi</i>
<i>Agrostis alpina</i>	<i>Dryopteris villarii</i>	<i>Pinguicula vulgaris</i>
<i>Agrostis stolonifera</i>	<i>Eleocharis quinqueflora</i>	<i>Pinus mugo</i>
<i>Alchemilla flabellata</i>	<i>Eleocharis uniglumis</i>	<i>Poa cenisia</i>
<i>Allium schoenoprasum</i>	<i>Elyna myosuroides</i>	<i>Poa minor</i>
<i>Allium victorialis</i>	<i>Empetrum hermaphroditum</i>	<i>Polygala alpestris</i>
<i>Alnus alnobetula</i>	<i>Epipactis atrorubens</i>	<i>Polygala chamaebuxus</i>
<i>Alnus viridis</i>	<i>Epipactis palustris</i>	<i>Potentilla caulescens</i>
<i>Alyssum ovirense</i>	<i>Equisetum fluviatile</i>	<i>Potentilla crantzii</i>
<i>Amelanchier ovalis</i>	<i>Equisetum palustre</i>	<i>Potentilla erecta</i>
<i>Androsace hausmannii</i>	<i>Equisetum variegatum</i>	<i>Potentilla nitida</i>
<i>Androsace helvetica</i>	<i>Erica carnea</i>	<i>Potentilla nivea</i>
<i>Androsace lactea</i>	<i>Erigeron atticus</i>	<i>Primula auricula</i>
<i>Anemone baldensis</i>	<i>Erinus alpinus</i>	<i>Primula farinosa</i>
<i>Anemone narcissiflora</i>	<i>Eriophorum latifolium</i>	<i>Primula glaucescens</i>
<i>Antennaria carpatica</i>	<i>Euphrasia officinalis</i>	<i>Primula minima</i>
<i>Anthyllis alpestris</i>	<i>Euphrasia portae</i>	<i>Primula recubariensis</i>
<i>Anthyllis montana</i>	<i>Festuca alpina</i>	<i>Primula spectabilis</i>
<i>Aquilegia einseleana</i>	<i>Festuca norica</i>	<i>Primula tyrolensis</i>
<i>Aquilegia thalictrifolia</i>	<i>Festuca pulchella</i>	<i>Pritzelago alpina</i>
<i>Arabis alpina</i>	<i>Festuca pumila</i>	<i>Pulsatilla alpina</i>
<i>Arabis bellidifolia</i>	<i>Festuca stenantha</i>	<i>Ranunculus alpestris</i>
<i>Arabis collina</i>	<i>Festuca trichophylla</i>	<i>Ranunculus bilobus</i>
<i>Arabis vochinensis</i>	<i>Fritillaria tubiformis</i>	<i>Ranunculus hybridus</i>
<i>Arenaria ciliata</i>	<i>Galium megalospermum</i>	<i>Ranunculus montanus</i>
<i>Armeria alpina</i>	<i>Galium uliginosum</i>	<i>Ranunculus parnassifolius</i>
<i>Artemisia atrata</i>	<i>Gentiana bavarica</i>	<i>Ranunculus seguieri</i>
<i>Artemisia genipi</i>	<i>Gentiana clusii</i>	<i>Rhamnus pumilus</i>
<i>Artemisia mutellina</i>	<i>Gentiana lutea</i>	<i>Rhizobotrya alpina</i>
<i>Artemisia nitida</i>	<i>Gentiana nivalis</i>	<i>Rhododendron ferrugineum</i>



<i>Asplenium ceterach</i>	<i>Gentiana orbicularis</i>	<i>Rhododendron hirsutum</i>
<i>Asplenium lepidum</i>	<i>Gentiana prostrata</i>	<i>Rhodothamnus chamaecistus</i>
<i>Asplenium ruta-muraria</i>	<i>Gentiana pumila</i>	<i>Rumex scutatus</i>
<i>Asplenium seelosii</i>	<i>Gentiana terglouensis</i>	<i>Salix glabra</i>
<i>Asplenium trichomanes</i>	<i>Gentiana verna</i>	<i>Salix hastata</i>
<i>Asplenium viride</i>	<i>Gentianella anisodonta</i>	<i>Salix repens</i>
<i>Aster alpinus</i>	<i>Gentianella pilosa</i>	<i>Salix reticulata</i>
<i>Aster bellidiastrum</i>	<i>Geranium argenteum</i>	<i>Salix serpyllifolia</i>
<i>Astragalus alpinus</i>	<i>Globularia cordifolia</i>	<i>Salix waldsteiniana</i>
<i>Astragalus australis</i>	<i>Gymnadenia odoratissima</i>	<i>Saussurea alpina</i>
<i>Astragalus depressus</i>	<i>Gymnocarpium dryopteris</i>	<i>Saxifraga adscendens</i>
<i>Astragalus frigidus</i>	<i>Gymnocarpium robertianum</i>	<i>Saxifraga aizoides</i>
<i>Athamanta cretensis</i>	<i>Gypsophila papillosa</i>	<i>Saxifraga arachnoidea</i>
<i>Athyrium filix-femina</i>	<i>Gypsophila repens</i>	<i>Saxifraga biflora</i>
<i>Avenella flexuosa</i>	<i>Hedysarum hedysaroides</i>	<i>Saxifraga burseriana</i>
<i>Bartsia alpina</i>	<i>Helianthemum alpestre</i>	<i>Saxifraga caesia</i>
<i>Biscutella laevigata</i>	<i>Helianthemum grandiflorum</i>	<i>Saxifraga crustata</i>
<i>Biscutella prealpina</i>	<i>Herminium monorchis</i>	<i>Saxifraga facchinii</i>
<i>Blysmus compressus</i>	<i>Herniaria alpina</i>	<i>Saxifraga hostii</i>
<i>Bupleurum petraeum</i>	<i>Hieracium amplexicaule</i>	<i>Saxifraga oppositifolia</i>
<i>Calamagrostis varia</i>	<i>Hieracium humile</i>	<i>Saxifraga paniculata</i>
<i>Calamagrostis villosa</i>	<i>Hieracium murorum</i>	<i>Saxifraga petraea</i>
<i>Callianthemum coriandrifolium</i>	<i>Hieracium porrifolium</i>	<i>Saxifraga sedoides</i>
<i>Callianthemum kerneranum</i>	<i>Hieracium villosum</i>	<i>Saxifraga squarrosa</i>
<i>Calluna vulgaris</i>	<i>Hippocrepis comosa</i>	<i>Saxifraga tombeanensis</i>
<i>Campanula caespitosa</i>	<i>Homogyne alpina</i>	<i>Scabiosa lucida</i>
<i>Campanula carnica</i>	<i>Homogyne discolor</i>	<i>Scabiosa vestina</i>
<i>Campanula cochleariifolia</i>	<i>Horminum pyrenaicum</i>	<i>Schoenus ferrugineus</i>
<i>Campanula morettiana</i>	<i>Huperzia selago</i>	<i>Schoenus nigricans</i>
<i>Campanula petraea</i>	<i>Hypericum coris</i>	<i>Scorzonera aristata</i>
<i>Campanula raineri</i>	<i>Hypochoeris facchiniana</i>	<i>Sedum atratum</i>
<i>Campanula scheuchzeri</i>	<i>Jovibarba arenaria</i>	<i>Sedum dasyphyllum</i>
<i>Cardamine rivularis</i>	<i>Juncus alpinoarticulatus</i>	<i>Sedum hispanicum</i>
<i>Carex atrata</i>	<i>Juncus monanthos</i>	<i>Seseli libanotis</i>
<i>Carex brachystachys</i>	<i>Juncus subnodulosus</i>	<i>Sesleria caerulea</i>
<i>Carex capillaris</i>	<i>Juniperus communis</i>	<i>Sesleria ovata</i>
<i>Carex curvula</i>	<i>Juniperus nana</i>	<i>Sesleria sphaerocephala</i>
<i>Carex davalliana</i>	<i>Kernera saxatilis</i>	<i>Silene acaulis</i>
<i>Carex dioica</i>	<i>Knautia baldensis</i>	<i>Silene alpestris</i>
<i>Carex ferruginea</i>	<i>Knautia velutina</i>	<i>Silene elisabethae</i>
<i>Carex firma</i>	<i>Laserpitium halleri</i>	<i>Silene pusilla</i>
<i>Carex flava</i>	<i>Laserpitium peucedanoides</i>	<i>Silene saxifraga</i>
<i>Carex frigida</i>	<i>Leontodon montanus</i>	<i>Silene veselskyi</i>
<i>Carex hartmanii</i>	<i>Leontopodium alpinum</i>	<i>Silene vulgaris</i>
<i>Carex hostiana</i>	<i>Leucanthemum heterophyllum</i>	<i>Soldanella alpina</i>



<i>Carex humilis</i>	<i>Ligusticum lucidum</i>	<i>Solidago virgaurea</i>
<i>Carex juncella</i>	<i>Ligusticum mutellina</i>	<i>Sorbus aucuparia</i>
<i>Carex lepidocarpa</i>	<i>Linaria alpina</i>	<i>Sorbus chamaemespilus</i>
<i>Carex mucronata</i>	<i>Linnaea borealis</i>	<i>Swertia perennis</i>
<i>Carex ornithopoda</i>	<i>Liparis loeselii</i>	<i>Taraxacum pacheri</i>
<i>Carex panicea</i>	<i>Loiseleuria procumbens</i>	<i>Telekia speciosissima</i>
<i>Carex pulcaris</i>	<i>Lomatogonium carinthiacum</i>	<i>Thalictrum alpinum</i>
<i>Carex rupestris</i>	<i>Lonicera caerulea</i>	<i>Thalictrum foetidum</i>
<i>Carex sempervirens</i>	<i>Luzula luzulina</i>	<i>Thlaspi minimum</i>
<i>Carlina acaulis</i>	<i>Luzula sylvatica</i>	<i>Thlaspi rotundifolium</i>
<i>Cerastium carinthiacum</i>	<i>Lycopodium annotinum</i>	<i>Tofieldia calyculata</i>
<i>Cerastium uniflorum</i>	<i>Maianthemum bifolium</i>	<i>Traunsteinera globosa</i>
<i>Chaerophyllum villarsii</i>	<i>Melampyrum sylvaticum</i>	<i>Trichophorum alpinum</i>
<i>Chamorchis alpina</i>	<i>Minuartia austriaca</i>	<i>Trichophorum caespitosum</i>
<i>Cicerbita alpina</i>	<i>Minuartia cherlerioides</i>	<i>Trifolium thalii</i>
<i>Clematis alpina</i>	<i>Minuartia rupestris</i>	<i>Triglochin palustre</i>
<i>Comastoma tenellum</i>	<i>Moehringia bavarica</i>	<i>Trisetum distichophyllum</i>
<i>Cotoneaster tomentosus</i>	<i>Moehringia ciliata</i>	<i>Trisetum spicatum</i>
<i>Crepis alpestris</i>	<i>Moehringia glaucovirens</i>	<i>Trollius europaeus</i>
<i>Crepis aurea</i>	<i>Moehringia muscosa</i>	<i>Tulipa sylvestris</i>
<i>Crepis kernerii</i>	<i>Molinia caerulea</i>	<i>Tussilago farfara</i>
<i>Crepis pontana</i>	<i>Moneses uniflora</i>	<i>Vaccinium myrtillus</i>
<i>Crepis pygmaea</i>	<i>Nigritella buschmanniae</i>	<i>Vaccinium vitis-idaea</i>
<i>Cypripedium calceolus</i>	<i>Nigritella nigra</i>	<i>Valeriana dioica</i>
<i>Cystopteris fragilis</i>	<i>Nigritella rubra</i>	<i>Valeriana elongata</i>
<i>Cystopteris montana</i>	<i>Ophrys insectifera</i>	<i>Valeriana montana</i>
<i>Cystopteris regia</i>	<i>Orchis spitzelii</i>	<i>Valeriana salianca</i>
<i>Dactylorhiza cruenta</i>	<i>Oxalis acetosella</i>	<i>Valeriana saxatilis</i>
<i>Dactylorhiza incarnata</i>	<i>Oxytropis campestris</i>	<i>Valeriana supina</i>
<i>Dactylorhiza majalis</i>	<i>Oxytropis lapponica</i>	<i>Valeriana tripteris</i>
<i>Dactylorhiza traunsteineri</i>	<i>Oxytropis montana</i>	<i>Veronica aphylla.</i>
<i>Daphne petraea</i>	<i>Paederota bonarota</i>	<i>Viola biflora</i>
<i>Daphne reichsteinii</i>	<i>Paederota lutea</i>	<i>Viola calcarata</i>
<i>Daphne striata</i>	<i>Papaver rhaeticum</i>	<i>Viola dubyana</i>
<i>Dianthus glacialis</i>	<i>Parnassia palustris</i>	<i>Willemetia stipitata</i>
<i>Doronicum glaciale</i>	<i>Pedicularis comosa</i>	<i>Woodsia pulchella</i>
<i>Doronicum grandiflorum</i>	<i>Pedicularis elongata</i>	
<i>Draba aizoides</i>	<i>Pedicularis oederi</i>	
<i>Draba dolomitica</i>	<i>Pedicularis palustris</i>	
<i>Draba dubia</i>	<i>Pedicularis rosea</i>	
<i>Draba hoppeana</i>	<i>Pedicularis rostrato-capitata</i>	

Fauna

Elenco delle specie faunistiche potenzialmente presenti nell'ambito sciistico secondo il calcolo dell'idoneità ambientale

Dall'interpolazione dei dati ricavati dalla carta della copertura del suolo del Veneto (Edizione 2009) con i dati REN delle specie ricavati dal sito http://www.gisbau.uniroma1.it/species_sistematico.php è stata calcolata l'idoneità ambientale alla presenza delle specie nell'area oggetto di valutazione. Di seguito si riporta l'elenco delle specie ritenute idonee all'ambiente oggetto di valutazione.

ordine	famiglia	specie_lat	specie_it	L. 157/92 art. 2	L. 157/92	79/409 CEE Ap.1	79/409 CEE Ap.2/I	79/409 CEE Ap.2/II	79/409 CEE Ap.3/I	79/409 CEE Ap.3/II	BERNA Ap.2	BERNA Ap.3	CITES All. A	CITES All. B	CITES All. D	BONN Ap.1	BONN Ap.2	HABITAT Ap.2	HABITAT Ap.4	HABITAT Ap.5	BARCELLONA all. 2	ENDEMICA	Area idonea (ha)
AMPHIBIA																							
ANURA	Discoglossidae	Bombina variegata (Linnaeus, 1758)	Ululone dal ventre giallo								x							x	x				331,12
ANURA	Bufo	Bufo bufo (Linnaeus, 1758)	Rospo comune									x											334,66
ANURA	Bufo	Bufo viridis Laurenti, 1768	Rospo smeraldino								x								x				334,66
ANURA	Hyla	Hyla intermedia Boulenger, 1882	Raganella italiana									x											331,12
ANURA	Rana	Rana dalmatina Bonaparte, 1840	Rana agile								x								x				331,31
ANURA	Rana	Rana synklepton esculenta (Linnaeus, 1758)	Rana verde																				331,12
ANURA	Rana	Rana temporaria Linnaeus, 1758	Rana temporaria									x								x			331,12
URODELA	Salamandridae	Salamandra atra Laurenti, 1768	Salamandra alpina								x								x				334,66

PASSERIFORMES	Fringillidae	Coccothraustes coccothraustes (Linnaeus, 1758)	Frosone		x										x							200,44
COLUMBIFORMES	Columbidae	Columba livia Gmelin, 1789	Piccione selvatico		x		x								x							122,01
COLUMBIFORMES	Columbidae	Columba palumbus Linnaeus, 1758	Colombaccio				x		x													200,44
PASSERIFORMES	Corvidae	Corvus corax Linnaeus, 1758	Corvo imperiale		x										x							172,47
PASSERIFORMES	Corvidae	Corvus corone (Linnaeus, 1758)	Cornacchia																			255,08
PASSERIFORMES	Corvidae	Corvus monedula Linnaeus, 1758	Taccola		x																	3,35
GALLIFORMES	Phasianidae	Coturnix coturnix (Linnaeus, 1758)	Quaglia					x							x						x	125,40
GRUIFORMES	Rallidae	Crex crex (Linnaeus, 1758)	Re di quaglie		x	x					x										x	125,40
CUCULIFORMES	Cuculidae	Cuculus canorus Linnaeus, 1758	Cuculo		x										x							201,26
PASSERIFORMES	Hirundinidae	Delichon urbica (Linnaeus, 1758)	Balestruccio		x										x							125,95
PICIFORMES	Picidae	Dryocopus martius (Linnaeus, 1758)	Picchio nero	x		x									x							200,44
PASSERIFORMES	Emberizidae	Emberiza cia Linnaeus, 1758	Zigolo muciatto		x										x							247,41
PASSERIFORMES	Emberizidae	Emberiza citrinella Linnaeus, 1758	Zigolo giallo		x										x							125,40
PASSERIFORMES	Emberizidae	Emberiza hortulana Linnaeus, 1758	Ortolano		x	x									x							51,66
PASSERIFORMES	Turdidae	Erithacus rubecula (Linnaeus, 1758)	Pettirosso		x										x							204,61
FALCONIFORMES	Falconidae	Falco peregrinus Tunstall, 1771	Pellegrino	x		x									x	x	x					235,06
FALCONIFORMES	Falconidae	Falco tinnunculus Linnaeus,	Gheppio	x											x	x						251,79

		(Melchior, 1834)	selvatico dal collo giallo																				
RODENTIA	Muridae	Apodemus sylvaticus (Linnaeus, 1758)	Topo selvatico																				334,08
CHIROPTERA	Vespertilionidae	Barbastella barbastellus (Schreber, 1774)	Barbastello	x					x								x	x	x				316,86
ARTIODACTYLA	Bovidae	Capra ibex Linnaeus, 1758	Stambecco						x													x	447,85
ARTIODACTYLA	Cervidae	Capreolus capreolus (Linnaeus, 1758)	Capriolo						x														324,64
RODENTIA	Cricetidae	Chionomys nivalis (Martins, 1842)	Arvicola delle nevi																				235,06
RODENTIA	Muridae	Clethrionomys glareolus																					315,64
INSECTIVORA	Soricidae	Crocidura leucodon (Hermann, 1780)	Crocidura ventre bianco	x					x														334,08
INSECTIVORA	Soricidae	Crocidura suaveolens (Pallas, 1811)	Crocidura minore	x					x														334,08
RODENTIA	Myoxidae	Dryomys nitedula (Pallas, 1779)	Driomio	x					x											x			274,18
RODENTIA	Myoxidae	Eliomys quercinus (Linnaeus, 1766)	Quercino	x					x														312,29
CHIROPTERA	Vespertilionidae	Eptesicus serotinus (Schreber, 1774)	Serotino comune	x					x								x		x				333,27
INSECTIVORA	Erinaceidae	Erinaceus concolor Martin, 1838	Riccio	x																			328,82
INSECTIVORA	Erinaceidae	Erinaceus europaeus Linnaeus, 1758	Riccio	x					x														328,82
CHIROPTERA	Vespertilionidae	Hypsugo savii (Bonaparte, 1837)	Pipistrello di Savi	x					x								x		x				333,27
LOGOMORPHA	Leporidae	Lepus europaeus (Pallas, 1778)	Lepre comune																				129,15
LOGOMORPHA	Leporidae	Lepus timidus Linnaeus, 1758	Lepre bianca						x													x	434,30
CARNIVORA	Felidae	Lynx lynx (Linnaeus, 1758)	Lince	x					x	x							x	x					447,85

			eurasiatica																										
RODENTIA	Sciuridae	Marmota marmota (Linnaeus, 1758)	Marmotta		x							x									x					447,85			
CARNIVORA	Mustelidae	Martes foina (Erxleben, 1777)	Faina		x							x														456,29			
CARNIVORA	Mustelidae	Martes martes (Linnaeus, 1758)	Martora	x								x												x		313,49			
CARNIVORA	Mustelidae	Meles meles (Linnaeus, 1758)	Tasso		x							x														329,19			
RODENTIA	Cricetidae	Microtus agrestis (Linnaeus, 1758)																								325,84			
RODENTIA	Cricetidae	Microtus arvalis (Linnaeus, 1758)																								124,20			
RODENTIA	Cricetidae	Microtus multiplex (Linnaeus, 1758)																								325,84			
RODENTIA	Cricetidae	Microtus savii (Linnaeus, 1758)																								252,10			
RODENTIA	Cricetidae	Microtus subterraneus (Linnaeus, 1758)																								325,84			
CHIROPTERA	Vespertilionidae	Miniopterus schreibersi (Natterer in Kuhl, 1819)	Miniottero		x							x													x	x	x	247,41	
RODENTIA	Muridae	Mus domesticus (Linnaeus, 1758)	Topo domestico																								121,49		
RODENTIA	Myoxidae	Muscardinus avellanarius (Linnaeus, 1758)	Moscardino		x							x														x	312,29		
CARNIVORA	Mustelidae	Mustela erminea Linnaeus, 1758	Ermellino		x							x															447,85		
CARNIVORA	Mustelidae	Mustela nivalis Linnaeus, 1766	Donnola		x							x															438,85		
CARNIVORA	Mustelidae	Mustela putorius Linnaeus, 1758	Puzzola	x								x														x	317,22		
CHIROPTERA	Vespertilionidae	Myotis bechsteini (Leisler in Kuhl, 1818)	Vespertilio di Bechstein		x							x														x	x	x	200,44

CHIROPTERA	Vespertilionidae	Myotis brandti (Eversmann, 1845)	Vespertilio di Brandt	x												x		x						208,23
CHIROPTERA	Vespertilionidae	Myotis daubentoni (Leisler in Kuhl, 1819)	Vespertilio di Daubenton	x												x		x						119,34
CHIROPTERA	Vespertilionidae	Myotis emarginatus (Geoffroy E., 1806)	Vespertilio smarginato	x												x	x	x						204,17
CHIROPTERA	Vespertilionidae	Myotis myotis (Borkhausen, 1797)	Vespertilio maggiore	x												x	x	x						334,08
CHIROPTERA	Vespertilionidae	Myotis mystacinus (Kuhl, 1817)	Vespertilio mustacchino	x												x		x						320,92
CHIROPTERA	Vespertilionidae	Myotis nattereri (Kuhl, 1818)	Vespertilio di Natterer	x												x		x						208,23
INSECTIVORA	Soricidae	Neomys anomalus Cabrera, 1907	Toporagno d'acqua di Miller	x														x						329,58
INSECTIVORA	Soricidae	Neomys fodiens (Pennant, 1771)	Toporagno d'acqua	x														x						329,58
CHIROPTERA	Vespertilionidae	Nyctalus lasiopterus (Schreber, 1780)	Nottola gigante	x												x		x						324,64
CHIROPTERA	Vespertilionidae	Nyctalus leisleri (Kuhl, 1818)	Nottola di Leisler	x												x		x						278,35
CHIROPTERA	Vespertilionidae	Nyctalus noctula (Schreber, 1774)	Nottola comune	x												x		x						316,86
LOGOMORPHA	Leporidae	Oryctolagus cuniculus (Linnaeus, 1758)	Coniglio selvatico europeo																					129,15
ARTIODACTYLA	Bovidae	Ovis orientalis Gmelin, 1774	Muflone																					447,85
CHIROPTERA	Vespertilionidae	Pipistrellus kuhli (Kuhl, 1817)	Pipistrello albolimbato	x												x		x						322,31
CHIROPTERA	Vespertilionidae	Pipistrellus nathusii (Keyserling & Blasius, 1839)	Pipistrello di Nathusius	x												x		x						278,74
CHIROPTERA	Vespertilionidae	Pipistrellus pipistrellus (Schreber, 1774)	Pipistrello nano	x												x		x						318,05

CHIROPTERA	Vespertilionidae	Plecotus auritus (Linnaeus, 1758)	Orecchione comune	x						x						x	x				281,97
CHIROPTERA	Vespertilionidae	Plecotus austriacus (Fischer, 1829)	Orecchione meridionale	x						x						x	x				135,75
RODENTIA	Muridae	Rattus norvegicus (Berkenhout, 1769)																			296,55
RODENTIA	Muridae	Rattus rattus (Linnaeus, 1758)																			334,28
CHIROPTERA	Rhinolophidae	Rhinolophus ferrumequinum (Schreber, 1774)	Ferro di cavallo maggiore	x						x						x	x	x			204,61
CHIROPTERA	Rhinolophidae	Rhinolophus hipposideros (Bechstein, 1800)	Ferro di cavallo minore	x						x						x	x	x			316,47
ARTIODACTYLA	Bovidae	Rupicapra rupicapra (Linnaeus, 1758)	Camoscio alpino							x							x		x		447,85
RODENTIA	Sciuridae	Sciurus vulgaris Linnaeus, 1758	Scoiattolo	x							x										200,44
INSECTIVORA	Soricidae	Sorex alpinus Schinz, 1837	Toporagno alpino	x							x										312,29
INSECTIVORA	Soricidae	Sorex araneus Linnaeus, 1758	Toporagno comune	x							x										326,67
INSECTIVORA	Soricidae	Sorex minutus Linnaeus, 1766	Toporagno nano	x							x										325,84
ARTIODACTYLA	Suidae	Sus scrofa Linnaeus, 1758	Cinghiale																		324,64
CHIROPTERA	Molossidae	Tadarida teniotis (Rafinesque, 1814)	Molosso di Cestoni	x						x							x	x			130,64
SORICOMORPHA	Talpidae	Talpa caeca (Savi, 1852)																			326,67
SORICOMORPHA	Talpidae	Talpa europaea (Linnaeus, 1758)																			326,67
SORICOMORPHA	Talpidae	Talpa romana (Thomas, 1902)																			326,67
CARNIVORA	Ursidae	Ursus arctos Linnaeus,	Orso bruno	x							x	x							x		447,85

		1758																			
CHIROPTERA	Vespertilionidae	Vespertilio murinus Linnaeus, 1758	Serotino bicolore	x						x							x			x	205,00
CARNIVORA	Canidae	Vulpes vulpes (Linnaeus, 1758)	Volpe																		334,28
REPTILIA																					
SQUAMATA	Anguidae	Anguis fragilis Linnaeus, 1758	Orbettino																	x	456,68
SQUAMATA	Colubridae	Coluber viridiflavus Lacépède, 1789	Biacco																	x	456,68
SQUAMATA	Colubridae	Coronella austriaca Laurenti, 1768	Colubro liscio																	x	456,68
SQUAMATA	Colubridae	Elaphe longissima (Laurenti, 1768)	Saettone																	x	456,29
SQUAMATA	Lacertidae	Lacerta viridis (Laurenti, 1768)	Ramarro																	x	453,33
SQUAMATA	Colubridae	Natrix natrix (Linnaeus, 1758)	Natrice dal collare																	x	456,68
SQUAMATA	Colubridae	Natrix tessellata (Laurenti, 1768)	Natrice tassellata																	x	456,68
SQUAMATA	Viperidae	Vipera ammodytes (Linnaeus, 1758)	Vipera dal corno																	x	456,68
SQUAMATA	Viperidae	Vipera aspis (Linnaeus, 1758)	Vipera comune																	x	456,68
SQUAMATA	Viperidae	Vipera berus (Linnaeus, 1758)	Marasso																	x	456,68
SQUAMATA	Lacertidae	Zootoca vivipara Jacquin, 1787	Lucertola vivipera																	x	453,33

3.2.5) Obiettivi di conservazione

- Obiettivi di conservazione previsti per il sito **SIC/ZPS IT3230071**

- Tutela di *Drepanocladus vernicosus*, *Cypripedium calceolus*.
- Tutela delle specie di flora endemiche e delle numerose emergenze floristiche degli ambienti rupestri dei detriti di falda e delle praterie sommitali.
- Tutela dell'avifauna nidificante e migratrice legata agli ambienti rupestri, forestali, delle praterie e pascoli.
- Mitigazione degli impatti della fauna contro le infrastrutture.
- Realizzazione di attività turistiche compatibili con gli obiettivi di conservazione del sito.
- Conservazione dei prati e dei prati-pascolo mediante il rinnovo della vegetazione erbacea e la riduzione della vegetazione arbustiva. Mantenimento e miglioramento dei popolamenti forestali, anche in relazione alle esigenze ecologiche della fauna vertebrata ed invertebrata.
- Tutela degli ambienti umidi e dei corsi d'acqua (ambienti lentici, lotici e aree contermini), miglioramento o ripristino della vegetazione ripariale. Diminuzione dei potenziali disturbi conseguenti ai processi di urbanizzazione.
- Conservazione, miglioramento o ripristino degli ambienti di torbiera e dei prati umidi e regolamentazione delle attività antropiche.
- Tutela e conservazione degli ambienti carsici.
- Conservazione degli habitat 6170 "Formazioni erbose calcicole alpine e subalpine", 6520 "Praterie montane da fieno", 9410 "Foreste acidofile montane e alpine di *Picea (Vaccinio-Piceetea)*", 9420 "Foreste alpine di *Larix decidua* e/o *Pinus cembra*", 3220 "Fiumi alpini con vegetazione riparia erbacea", 3230 "Fiumi alpini con vegetazione riparia legnosa a *Myricaria germanica*", 3240 "Fiumi alpini con vegetazione riparia legnosa a *Salix eleagnos*", 7140 "Torbiere di transizione e instabili", 7230 "Torbiere basse alcaline", 7240 "Formazioni pioniere alpine del *Caricion bicoloris-atrofuscae*", 6410 "Praterie con *Molinia* su terreni calcarei, torbosi o argilloso-limosi (*Molinion caeruleae*)", 6430 "Bordure planiziali, montane e alpine di megaforie igrofile", 4060 "Lande alpine e boreali", 4070 "Boscaglie di *Pino mugo* e *Rhododendron hirsutum (Mugo-Rhododendretum hirsuti)*", 8120 "Ghiaioni calcarei e scisto-calcarei montani e



alpini (*Thlaspietea rotundifolii*”), 8210 “Pareti rocciose calcaree con vegetazione casmofitica”, 8240 “Pavimenti calcarei”.

– Obiettivi di conservazione previsti per il sito **SIC/ZPS IT3230081**

- Tutela di *Cyripedium calceolus*, delle specie endemiche di flora e delle numerose emergenze floristiche degli ambienti rupestri, dei detriti di falda e delle praterie sommitali.
- Tutela dell'avifauna nidificante e migratrice legata agli ambienti rupestri, forestali, delle praterie e pascoli.
- Tutela di *Bombina variegata*.
- Mitigazione degli impatti della fauna contro le infrastrutture.
- Realizzazione di attività turistiche compatibili con gli obiettivi di conservazione del sito.
- Conservazione dei prati e dei prati-pascolo mediante il rinnovo della vegetazione erbacea e la riduzione della vegetazione arbustiva. Mantenimento e miglioramento dei popolamenti forestali, anche in relazione alle esigenze ecologiche della fauna vertebrata ed invertebrata.
- Tutela degli ambienti umidi e dei corsi d'acqua (ambienti lentici, lotici e aree contermini), miglioramento o ripristino della vegetazione ripariale. Diminuzione dei potenziali disturbi conseguenti ai processi di urbanizzazione.
- Conservazione, miglioramento o ripristino degli ambienti di torbiera e dei prati umidi e regolamentazione delle attività antropiche.
- Conservazione degli habitat 6170 “Formazioni erbose calcicole alpine e subalpine”, 6230 “Formazioni erbose a *Nardus*, ricche di specie, su substratosiliceo delle zone montane (e delle zone submontane dell'Europa continentale)”, 6520 “Praterie montane da fieno”, 9140 “Faggeti subalpini dell'Europa Centrale con *Acer* e *Rumex arofolius*”, 9150 “Faggeti calcicoli dell'Europa Centrale del *Cephalanthero-Fagion*”, 9410 “Foreste acidofile montane e alpine di *Picea* (*Vaccinio-Piceetea*), 9420 “Foreste alpine di *Larix decidua* e/o *Pinus cembra*”, 3220 “Fiumi alpini con vegetazione riparia erbacea”, 3230 “Fiumi alpini con vegetazione riparia legnosa a *Myricaria germanica*”, 3240 “Fiumi alpini con vegetazione riparia legnosa a *Salix eleagnos*”, 7140 “Torbiera di transizione e instabili”, 7230 “Torbiera basse alcaline”, 6410 “Praterie con *Molinia* su terreni calcarei, torbosi o argilloso-limosi (*Molinion caeruleae*)”, 6430 “Bordure planiziali, montane e alpine di megaforie igrofile”, 4060 “Lande alpine e boreali”,



4070 “Boscaglie di *Pino mugo* e *Rhododendron hirsutum* (*Mugo-Rhododendretum hirsuti*)”, 8120 “Ghiaioni calcarei e scisto-calcarei montani e alpini (*Thlaspietea rotundifolii*)”, 8210 “Pareti rocciose calcaree con vegetazione casmofitica”, 8230 “Rocce silicee con vegetazione pioniera del *Sedo-Scleranthion* o del *Sedo albi-Veronicion dillenii*”, 8240 “Pavimenti calcarei”.

3.3) Identificazione degli aspetti vulnerabili dei siti considerati

3.3.1) Vulnerabilità degli habitat di interesse comunitario

Nella tabella seguente si riporta l'analisi dell'intensità di occupazione dell'ambito sciistico A01.3 Cristallo Faloria sugli habitat comunitari dei siti della Rete Natura 2000 coinvolti.

SIC/ZPS IT3230071	
Habitat comunitari interessati dall'ambito (ha)	29,63
⁽¹⁾ Percentuale presenza di habitat comunitari nell'ambito (%)	6,46
⁽²⁾ Percentuale di presenza di habitat comunitari sull'area SIC coinvolta dall'ambito (%)	98,56
SIC/ZPS IT3230081	
Habitat comunitari interessati dall'ambito (ha)	117,65
⁽¹⁾ Percentuale presenza di habitat comunitari nell'ambito (%)	25,65
⁽²⁾ Percentuale di presenza di habitat comunitari sull'area SIC coinvolta dall'ambito (%)	74,26

NOTE:

⁽¹⁾ : Calcolato come rapporto percentuale tra gli habitat comunitari interessati dall'ambito e l'area dell'ambito stesso

⁽²⁾ : Calcolato come rapporto percentuale tra gli habitat comunitari interessati dall'ambito e l'area del sito Natura 2000 coinvolto dall'ambito

La vulnerabilità degli habitat di interesse comunitario è stata valutata riferendosi agli interventi previsti nell'ambito sciistico A01.3 Cristallo Faloria e ai siti Natura 2000 coinvolti.



Al fine di delineare la vulnerabilità degli habitat di interesse comunitario, sono stati presi in considerazione i seguenti aspetti ricavabili dalle informazioni riportate nella cartografia degli habitat approvata con DGR n. 4240 del 30 dicembre 2008:

- superficie di habitat interna all'area di impatto potenziale;
- superficie totale di habitat presente nel sito;
- stato di conservazione dell'habitat nel sito.

Nello specifico, si ritiene che la vulnerabilità degli habitat di interesse comunitario sia inversamente proporzionale al grado di conservazione e direttamente proporzionale alla superficie coinvolta in rapporto alla superficie del medesimo habitat all'interno del sito.

A questo proposito sono stati attribuiti dei punteggi al grado di conservazione ed al rapporto superficie di habitat coinvolto/superficie di habitat nel sito, in modo da ottenere la vulnerabilità come somma dei due parametri considerati.

Grado di conservazione*	Punteggio
Conservazione eccellente	1
Conservazione buona	2
Conservazione media o ridotta	3
Conservazione non valutabile	3

(* Nella cartografia approvata con DGR n. 4240 del 30 dicembre 2008, ad ogni habitat è stato attribuito un punteggio riferito allo stato di conservazione globale. Lo stato di conservazione globale rappresenta la sintesi di una serie di attributi quali la struttura dell'habitat, la conservazione delle funzioni, intesa come capacità e possibilità di un mantenimento futuro della struttura dell'habitat, e la possibilità di ripristino dell'habitat per stabilizzarne o accrescerne la percentuale di copertura. Esso può assumere i seguenti valori

-1: **non valutabile** - necessaria una verifica diretta oppure impossibile identificare l'habitat della feature;

0: **non valutabile** - feature di ambiti urbanizzati;

1: **conservazione media o ridotta;**

2: **conservazione buona;**

3, **conservazione eccellente.**



Nel metodo impiegato per la definizione della vulnerabilità, al grado di conservazione ridotto è stato attribuito il punteggio maggiore (3), mentre al grado di conservazione eccellente è stato attribuito il punteggio minore (1). Inoltre, a scopo precauzionale, agli habitat contraddistinti da uno stato di conservazione non valutabile, è stato assegnato il punteggio 3).

Rapporto superficie coinvolta / superficie all'interno del sito (%) (A/B)*100	Punteggio
1-20	1
21-40	2
41-60	3
61-80	4
81-100	5

La vulnerabilità degli habitat, pertanto, può variare entro i valori compresi tra 2 e 8. Tali valori possono essere suddivisi secondo la seguente classificazione:

Vulnerabilità	Punteggio
2	Molto bassa
3-4	Bassa
5-6	Media
7-8	Alta

Pertanto, la massima vulnerabilità di un habitat si manifesta nel momento in cui gran parte della superficie del medesimo ricade all'interno dell'area di studio e, contestualmente, esso è caratterizzato da un grado di conservazione basso.

Al contrario, la vulnerabilità dell'habitat è limitata nel caso in cui all'interno dell'area di studio ricada una ridotta superficie dello stesso ed il grado di conservazione sia buona o eccellente.

La superficie dell'habitat ricadente all'interno dell'area di analisi è stata desunta dall'analisi della cartografia degli habitat. Va precisato che nel calcolo della superficie dell'habitat



all'interno del sito Natura 2000, si sono considerate solo quelle aree nelle quali lo stesso è presente in maniera esclusiva o in maniera dominante nel caso di mosaico con altri habitat.

Applicazione del metodo per l'identificazione della vulnerabilità degli habitat di interesse comunitario coinvolti nell'ambito sciistico

Habitat	Superficie in area di studio (ha) A	Superficie nel sito Natura 2000 coinvolto (ha) B	Rapporto A/B (%)		Grado di conservazione			Vulnerabilità
SIC/ZPS IT3230071								
4070	3,29	2160,41	0,15	1	Buono	2	3	Bassa
6170	1,44	1355,19	0,11	1	Eccellente	1	2	Molto bassa
8120	26,79	2038,38	1,31	1	Buono	2	3	Bassa
8210	4,34	3007,49	0,14	1	Buono	2	3	Bassa
9420	0,27	1193,78	0,02	1	Buono	2	3	Bassa
SIC/ZPS IT3230081								
4070	10,38	2947,53	0,35	1	Eccellente	1	2	Molto bassa
6170	10,52	1310,83	0,80	1	Eccellente	1	2	Molto bassa
8120	0,45	2044,27	0,02	1	Eccellente	1	2	Molto bassa
8210	6,49	4828,58	0,13	1	Eccellente	1	2	Molto bassa
9420	82,89	1184,64	7,00	1	Buono	2	3	Bassa

La vulnerabilità degli habitat con riferimento all'area di incidenza potenziale risulta bassa o molto bassa per tutti gli habitat coinvolti. Questo risultato è determinato, principalmente, dall'esiguità delle superfici di habitat coinvolte dal piano in esame, e dal fatto che il grado di conservazione degli habitat è mediamente buono.

3.3.2) Vulnerabilità delle specie di interesse comunitario

Per la definizione della vulnerabilità delle specie coinvolte è stato calcolato l'indice di vulnerabilità (**VuS**) di Storie - Villa (Storie R. E., 1976; Koreleski K., 1988, in ARILLO, s.d.).

Vulnerabilità secondo Storie-Villa

Il metodo di Storie consente il calcolo di vari indicatori tra i quali, ai fini del presente studio, è stato calcolato l'indicatore Vulnerabilità della specie (**VuS**). Tale indicatore stima il rischio che una specie possa slittare verso uno status di conservazione peggiore dell'attuale. Valori elevati di **VuS** indicano specie che, in presenza di inadeguati modelli gestionali del territorio, vanno incontro a pericolose perdite di areale, od a gravi danni allo status di conservazione delle popolazioni.

Pertanto, secondo ARILLO (s.d.), l'indicatore può essere calcolato sulla base dei seguenti parametri:

A2, fattore categoria diffusione - Frequenza/abbondanza della specie;

A5, fattore tipologia di sensibilità e di rischio (fragilità) - Fragilità della specie.

La vulnerabilità di una specie (**VuS**) è funzione della sua frequenza e della sua fragilità; una specie è tanto più vulnerabile quanto più è rara e fragile

L'indicatore è calcolato come distanza dall'origine in uno spazio euclideo individuato da assi che rappresentano i parametri individuati. Dato che i parametri variano tra i valori 1-5 e volendo riportare tale misura di distanza in un campo 1-5, la formula da utilizzare è la seguente:

$$VuS = \sqrt{\frac{(A2-1)^2 + (A5-1)^2}{2}} + 1$$

Nelle seguenti **Matrice 1** e **Matrice 2**, sono riportati i criteri per attribuire il valore dei fattori A2 e A5 alle singole specie.



Matrice 1: Criteri per l'attribuzione del punteggio al fattore A2, categoria diffusione.

Fattore categoria diffusione A2	punteggio
diffuso e comune	1
diffuso in tutto il territorio regionale, ma raro oppure comune nella Regione considerata, ma ivi diffuso solo in areali ristretti	2
noto per non più di 10 località della regione considerata; oppure raro in Italia per numero/consistenza di popolazioni	3
noto per non più di 10 località italiane; oppure le popolazioni presenti nella Regione considerata sono le uniche popolazioni italiane	4
noto per non più di 10 località europee; oppure raro in assoluto a livello globale	5

Matrice 2 : Criteri per l'attribuzione del punteggio al fattore A5, tipologia di sensibilità e di rischio (fragilità).

Fattore tipologia di sensibilità e di rischio (fragilità) A5	punteggio
nessuno o sconosciuta	1
sensibile a processi di evoluzione naturale	2
sensibile a pressioni antropiche	3
sensibile a alterazioni ambientali a causa di isolamento genetico; oppure a rischio per eccessivo prelievo a scopi collezionistici, oppure minacciato di estinzione perché sensibile a modificazioni ambientali che sono in costante espansione a livello regionale	4
minacciato di estinzione in Italia perché sensibile a modificazioni ambientali che sono in costante espansione	5

La vulnerabilità specifica **VuS**, calcolata secondo il metodo esposto in precedenza, può assumere valori compresi tra 1 e 5. Per la classificazione della vulnerabilità delle specie si è deciso di utilizzare la seguente codifica:

Tabella: Classificazione della Vulnerabilità delle specie (VuS)**Vulnerabilità delle specie**

Punteggio	Dato qualitativo	Scala cromatica
$1,00 \leq VuS < 2,00$	Bassa	
$2,00 \leq VuS < 3,00$	Media	
$3,00 \leq VuS < 4,00$	Alta	
$4,00 \leq VuS \leq 5,00$	Molto Alta	

Applicazione del metodo per il calcolo della vulnerabilità alle specie coinvolte dall'ambito sciistico (area di valutazione)

Per l'attribuzione dei punteggi per i fattori A2 e A5, e quindi procedere con l'applicazione del metodo di calcolo della vulnerabilità alle specie coinvolte dall'ambito sciistico, sono state raccolte ed esaminate le informazioni per ciascuna specie coinvolta con riferimento alla precisa area in esame. In particolare le informazioni per ciascuna specie derivano dalle valutazioni riportate nella bibliografia consultata, quale: materiale bibliografico della Program s.r.l., Gestione Dati Faunistici Provincia Belluno www.faanabl.mpasol.it, dati ricavabili dalla rete ecologica nazionale www.gisbau.uniroma1.it

Nella tabella seguente si riportano i punteggi di vulnerabilità delle specie calcolati nell'area di studio.

Classe	Nome scientifico	Nome comune	VuS	
Uccelli	<i>Picoides tridactylus</i>	Picchio tridattilo	3,55	Alta
Uccelli	<i>Accipiter nisus</i>	Sparviere	2,58	Media
Uccelli	<i>Serinus citrinella</i>	Venturone	1,00	Bassa
Uccelli	<i>Loxia curvirostra</i>	Crociere	1,71	Bassa
Uccelli	<i>Aegolius funereus</i>	Civetta capogrosso	1,71	Bassa
Uccelli	<i>Alectoris graeca</i>	Coturnice	2,58	Media
Uccelli	<i>Apus apus</i>	Rondone	1,00	Bassa
Uccelli	<i>Asio otus</i>	Gufo comune	1,71	Bassa
Uccelli	<i>Coturnix coturnix</i>	Quaglia	2,41	Media
Uccelli	<i>Streptopelia turtur</i>	Tortora	1,71	Bassa
Uccelli	<i>Picus canus</i>	Picchio cinerino	3,55	Alta
Uccelli	<i>Buteo buteo</i>	Poiana	2,41	Media
Uccelli	<i>Anthus trivialis</i>	Prispolone	1,71	Bassa
Uccelli	<i>Alauda arvensis</i>	Allodola	2,58	Media



Uccelli	<i>Apus apus</i>	Rondone	1,00	Bassa
Uccelli	<i>Falco peregrinus</i>	Falco pellegrino	2,00	Media
Uccelli	<i>Alectoris graeca saxatilis</i>	Coturnice	3,55	Alta
Uccelli	<i>Glaucidium passerinum</i>	Civetta nana	1,71	Bassa
Uccelli	<i>Lagopus mutus helveticus</i>	Pernice bianca	3,24	Alta
Uccelli	<i>Apus melba</i>	Rondone maggiore	1,00	Bassa
Uccelli	<i>Prunella modularis</i>	Passera scopaiola	1,71	Bassa
Uccelli	<i>Parus ater</i>	Cincia mora	2,41	Media
Uccelli	<i>Certhia familiaris</i>	Rampichino alpestre	1,71	Bassa
Uccelli	<i>Aquila chrysaetos</i>	Aquila reale	3,55	Alta
Uccelli	<i>Charadrius morinellus</i>	Pivere tortolino	3,55	Alta
Uccelli	<i>Caprimulgus europaeus</i>	Succiacapre	2,41	Media
Uccelli	<i>Tetrao tetrix tetrix</i>	Fagiano di monte	2,00	Media
Uccelli	<i>Nucifraga caryocatactes</i>	Nocciolaia	1,71	Bassa
Uccelli	<i>Bonasa bonasia</i>	Francolino di monte	2,58	Media
Uccelli	<i>Tetrao urogallus</i>	Gallo cedrone	3,00	Alta
Uccelli	<i>Falco tinnunculus</i>	Gheppio	2,58	Media
Uccelli	<i>Jynx torquilla</i>	Torcicollo	1,71	Bassa
Uccelli	<i>Lagopus mutus</i>	Pernice bianca	3,24	Alta
Uccelli	<i>Perdix perdix</i>	Starna	2,58	Alta
Uccelli	<i>Phasianus colchicus</i>	Fagiano comune	1,00	Bassa
Uccelli	<i>Picus viridis</i>	Picchio verde	1,00	Bassa
Uccelli	<i>Tetrao tetrix</i>	Fagiano di monte	2,58	Media
Uccelli	<i>Upupa epops</i>	Upupa	2,58	Media
Uccelli	<i>Vanellus vanellus</i>	Pavoncella	3,24	Alta
Uccelli	<i>Bubo bubo</i>	Gufo reale	1,71	Bassa
Uccelli	<i>Tichodroma muraria</i>	Picchio muraiolo	2,00	Media
Uccelli	<i>Crex crex</i>	Re di quaglie	2,41	Media
Uccelli	<i>Dryocopus martius</i>	Picchio nero	1,71	Bassa
Uccelli	<i>Ptyonoprogne rupestris</i>	Rondine montana	1,71	Bassa
Uccelli	<i>Parus cristatus</i>	Cincia dal ciuffo	2,00	Media
Uccelli	<i>Pyrrhocorax graculus</i>	Gracchio alpino	1,00	Bassa
Uccelli	<i>Turdus torquatus</i>	Merlo dal collare	1,71	Bassa
Uccelli	<i>Parus montanus</i>	Cincia bigia alpestre	2,00	Media
Uccelli	<i>Lanius collurio</i>	Averla piccola	3,24	Alta
Uccelli	<i>Monticola saxatilis</i>	Codirossone	1,71	Bassa
Uccelli	<i>Phylloscopus bonelli</i>	Lui bianco	1,71	Bassa
Uccelli	<i>Anthus campestris</i>	Calandro	2,41	Media
Uccelli	<i>Accipiter gentilis</i>	Astore	2,58	Media
Uccelli	<i>Scolopax rusticola</i>	Beccaccia	2,58	Media
Uccelli	<i>Anthus spinoletta</i>	Spioncello	1,71	Bassa
Uccelli	<i>Oenanthe oenanthe</i>	Culbianco	2,00	Media
Uccelli	<i>Prunella collaris</i>	Sordone	1,71	Bassa
Uccelli	<i>Montifringilla nivalis</i>	Fringuello alpino	1,71	Bassa
Uccelli	<i>Carduelis flammea</i>	Organetti	1,71	Bassa
Uccelli	<i>Carduelis spinus</i>	Lucherino euroasiatico	1,71	Bassa
Mammiferi	<i>Ursus arctos</i>	Orso bruno	4,00	Molto alta
Mammiferi	<i>Lepus timidus</i>	Lepre bianca	2,41	Media
Mammiferi	<i>Mustela erminea</i>	Ermellino	2,58	Media
Mammiferi	<i>Meles meles</i>	Tasso	2,58	Media



Mammiferi	<i>Crocidura leucodon</i>	Crocidura ventre bianco	1,00	Bassa
Mammiferi	<i>Crocidura suaveolens</i>	Crocidura minore	1,71	Bassa
Mammiferi	<i>Lepus europaeus</i>	Lepre comune	3,00	Alta
Mammiferi	<i>Martes foina</i>	Faina	1,71	Bassa
Mammiferi	<i>Microtus agrestis</i>	Arvicola agreste	1,71	Bassa
Mammiferi	<i>Mus domesticus</i>	Topolino delle case	1,00	Bassa
Mammiferi	<i>Mustela putorius</i>	Puzzola	2,00	Media
Mammiferi	<i>Ovis orientalis</i>	Muflone	3,24	Alta
Mammiferi	<i>Pipistrellus pipistrellus</i>	Pipistrello nano	1,00	Bassa
Mammiferi	<i>Sorex alpinus</i>	Toporagno alpino	2,00	Media
Mammiferi	<i>Sorex araneus</i>	Toporagno comune	1,71	Bassa
Mammiferi	<i>Talpa caeca</i>	Talpa cieca	1,71	Bassa
Mammiferi	<i>Talpa europaea</i>	Talpa europea	1,71	Bassa
Mammiferi	<i>Vulpes vulpes</i>	Volpe rossa	2,41	Media
Mammiferi	<i>Chionomys nivalis</i>	Arvicola delle nevi	1,71	Bassa
Mammiferi	<i>Mustela nivalis</i>	Donnola	2,58	Media
Mammiferi	<i>Eliomys quercinus</i>	Quercino	1,71	Bassa
Mammiferi	<i>Muscardinus avellanarius</i>	Moscardino	2,58	Media
Mammiferi	<i>Sciurus vulgaris</i>	Scoiattolo comune	2,00	Media
Mammiferi	<i>Rupicapra rupicapra</i>	Camoscio	3,55	Alta
Mammiferi	<i>Lynx lynx</i>	Lince euroasiatica	3,55	Alta
Mammiferi	<i>Clethrionomys glareolus</i>	Arvicola rossastra	1,00	Bassa
Mammiferi	<i>Neomys anomalus</i>	Toporagno d'acqua	1,71	Bassa
Mammiferi	<i>Sorex araneus</i>	Toporagno comune	2,41	Media
Mammiferi	<i>Sorex minutus</i>	Toporagno nano	2,41	Media
Mammiferi	<i>Amblyotus nilssonii</i>	Amblyotus nilssonii	2,41	Media
Mammiferi	<i>Capra ibex</i>	Stambecco	3,55	Alta
Mammiferi	<i>Marmota marmota</i>	Marmotta delle alpi	2,41	Media
Mammiferi	<i>Apodemus alpicola</i>	Topo selvatico alpino	1,00	Bassa
		Topo selvatico dal collo		
Mammiferi	<i>Apodemus flavicollis</i>	giallo	1,71	Bassa
Mammiferi	<i>Apodemus sylvaticus</i>	Topo selvatico	1,00	Bassa
Mammiferi	<i>Capreolus capreolus</i>	Capriolo	2,41	Bassa
Mammiferi	<i>Martes martes</i>	Martora	3,00	Alta
Mammiferi	<i>Dryomys nitedula</i>	Driomio	1,71	Bassa
Anfibi	<i>Bufo bufo</i>	Rospo comune	1,71	Bassa
Anfibi	<i>Triturus alpestris</i>	Tritone alpestre	2,00	Media
Anfibi	<i>Rana temporaria</i>	Rana temporaria	1,71	Bassa
Anfibi	<i>Rana dalmatina</i>	Rana agile	1,71	Bassa
Anfibi	<i>Bombina variegata</i>	Ululone dal ventre giallo	3,55	Alta
Anfibi	<i>Salamandra atra</i>	Salamandra alpina	2,00	Media
Rettili	<i>Coronella austriaca</i>	Coronella	2,41	Media
Rettili	<i>Anguis fragilis</i>	Orbettino	2,41	Media
Rettili	<i>Vipera berus</i>	Marasso	3,55	Alta
Rettili	<i>Zootoca vivipara</i>	Lucertola vivipara	2,00	Media

Tabella. Vulnerabilità delle specie di interesse comunitario presenti nell'area di analisi.



3.4) Identificazione degli effetti con riferimento agli habitat, habitat di specie e specie

In accordo con quanto stabilito dalla DGR 3173/2006, si presenta nelle pagine seguenti la valutazione delle possibili incidenze del piano considerato in precedenza sui Siti Natura 2000. Applicando una serie di indicatori, scelti in base ad un giudizio esperto e considerati tra i più idonei per stimare l'esistenza di possibili incidenze, si procede all'esame dei possibili effetti con riferimento agli habitat, habitat di specie e specie nei confronti dei quali si producono le azioni del piano.

Benché consapevoli dell'esistenza di altri indicatori, alternativi o sostitutivi a quelli elencati, si ritiene che questi siano sufficienti per questo livello di valutazione.

Si fa presente che in questo livello di pianificazione i fattori perturbativi legati alle azioni del piano si limitano alla potenziale “**Riduzione dello spazio fisico** (dovuta alla potenziale realizzazione di nuove piste da sci, impianti di risalita)”.

Nella seguente tabella si riportano i fattori perturbativi e vengono identificati gli effetti perturbativi (da E1 a E8) con riferimento agli habitat e ai gruppi di specie nei confronti dei quali si producono le azioni del piano.

Soggetti coinvolti:	Fattori perturbativi	Effetti perturbativi							
	Riduzione dello spazio fisico	E1	E2	E3	E4	E5	E6	E7	E8
E1 = Perdita di superficie di habitat e di specie									
E2 = Frammentazione di superficie di habitat e di habitat di specie									
E3 = Perdita di specie di interesse conservazionistico									
E4 = Perturbazione alle specie della flora e della fauna									
E5 = Diminuzione della densità di popolazione									
E6 = Alterazione della qualità dell'aria									
E7 = Alterazione della qualità del suolo									
E8 = Interferenze con le relazioni ecosistemiche principali che determinano la struttura e la funzionalità dei siti									
Uccelli	X	X	X						
Mammiferi	X	X	X						
Anfibi	X	X	X						
Rettili	X	X	X						
Habitat	X	X	X						



Si fa notare che non sono state prese in considerazioni le specie vegetali in quanto non direttamente e/o indirettamente coinvolte dalle azioni del piano.

3.5) Identificazione degli effetti sinergici e cumulativi

Dallo studio dei piani, progetti e interventi si è verificato che **NON sussistono effetti negativi** derivanti dalla commistione reciproca tra il PRN per l'ambito-demanio sciistico A01.3 Cristallo Faloria ed i piani stessi. Non si verificano effetti negativi che traggano origine dall'eventuale commistione reciproca o con ulteriori piani o progetti insistenti sull'area.

3.6) Identificazione dei percorsi e dei vettori attraverso i quali gli effetti si possono produrre

Nella presente relazione si può solo ipotizzare che gli interventi previsti nel piano potrebbero determinare principalmente effetti legati alla riduzione dello spazio fisico, con conseguente disturbo alle specie e possibile riduzione e/o frammentazione di habitat. Il principale vettore di tale effetto è rappresentato dal suolo, sul quale si manifesta la riduzione dello spazio fisico in seguito alla realizzazione degli interventi legati alle attività sciistiche.

3.7) Previsione e valutazione della significatività degli effetti con riferimento agli habitat, habitat di specie e specie

Valutazione della significatività dell'incidenza con riferimento alle specie coinvolte

Il metodo che si propone per la valutazione della significatività dell'incidenza con riferimento alle specie coinvolte deriva dalla esperienza della Program s.r.l., la quale è consolidata negli anni e collaudata in molteplici valutazioni similari a questa. Questo metodo inoltre si basa su principi ormai acquisiti dagli "addetti ai lavori"; difatti definire la significatività dell'incidenza quale prodotto della gravità dei fattori perturbativi per la vulnerabilità della specie è un principio verificato e riconosciuto.



Il giudizio di significatività dell'incidenza attribuito alle azioni del piano si ottiene predisponendo una funzione che mette in relazione due fattori:

1- la significatività dell'incidenza (S) quale prodotto tra la gravità dei fattori perturbativi (G) e il valore di vulnerabilità delle specie (P)

$$S = G \times P$$

S = Significatività dell'incidenza

G = Gravità dei fattori perturbativi (valore di pressione attribuito all'impatto negativo)

P = Valore di vulnerabilità per le specie

2- Il rapporto percentuale (**R**) tra la superficie degli habitat di specie coinvolti dalle nuove aree sciabili e la superficie di tutti gli habitat di specie idonei ad ospitare la stessa specie presenti nel sito della Rete Natura 2000 coinvolto dall'ambito demaniale.

Nella seguente valutazione della significatività dell'incidenza non sono state considerate le specie vegetali elencate, in quanto, pur essendo presenti nelle aree di analisi, non sono direttamente e/o indirettamente coinvolti dai fattori perturbativi.

1- S = SIGNIFICATIVITÀ DELL'INCIDENZA

Il valore di significatività (S) attribuito alle azioni del piano viene calcolato predisponendo una matrice che relaziona i valori di gravità dell'effetto (G) al valore di vulnerabilità delle specie "effettivamente presenti" nell'area di analisi (P).

Si calcola il valore di significatività dell'incidenza per ciascun fattore perturbativo (occupazione del suolo) mediante il prodotto tra il valore di vulnerabilità delle specie (P) e la gravità del fattore perturbativo (G).

$$S = G \times P$$

S = Significatività dell'incidenza

G = Gravità dei fattori perturbativi (valore di pressione attribuito all'impatto negativo)

P = Valore di vulnerabilità per le specie

I valori di significatività possono assumere valori compresi tra 0 e 15.

G = VALORI DI PRESSIONE (GRAVITÀ) DEI FATTORI PERTURBATIVI DOVUTE ALLE AZIONI DEL PIANO SULLE COMPONENTI AMBIENTALI

Per gravità dell'effetto (G) si intende la misura in cui i fattori perturbativi (nella fattispecie l'occupazione del suolo) dovute alle azioni previste nel piano incidono sulle componenti ambientali (specie faunistiche).

G - Occupazione del suolo

Premessa

La frammentazione in seguito all'occupazione antropica del territorio può essere definita come il processo che genera una progressiva riduzione della superficie degli ambienti naturali e un aumento del loro isolamento.

Le superfici naturali vengono così a costituire frammenti spazialmente isolati inseriti in una matrice territoriale di origine antropica (ecomosaico).

Il processo di frammentazione del territorio ha portato alla strutturazione di “ecomosaici” (Forman, 1995) a diverso grado di eterogeneità. In essi si possono distinguere:

- una matrice antropica, venutasi a formare per scomparsa ed alterazione di ambienti naturali;
- frammenti di ambiente naturale (patches), distinguibili in base alla loro area, morfologia e qualità ambientale;
- ambienti di margine (edge habitat).

Le indagini compiute nell'ambito della biologia della conservazione hanno chiaramente messo in luce come questo fenomeno possa influenzare la fauna, la vegetazione nonché le condizioni ecologiche degli ambienti così isolati.

Ogni struttura insediativa esprime caratteri latenti di frammentazione tipologicamente caratterizzabili nei confronti del proprio dominio ambientale di incidenza, tali caratteri, possono evidenziarsi e/o amplificarsi in relazione alle specifiche condizioni storico-culturali e socio-economiche di ciascun territorio.

Tra le principali cause di alterazioni della struttura ecologica e del paesaggio vengono rilevati i seguenti fenomeni: insediativi; infrastrutturali della mobilità; infrastrutturali tecnologici (es. le linee aeree per il trasporto di energia, opere per la regimazione idraulica dei corsi d'acqua e la difesa idrogeologica degli insediamenti, opere per le trasmissioni elettromagnetiche, ecc.);



e produttivi (es. le monoculture agrarie estese, l'escavazione o lo stoccaggio finale di inerti, le strutture commerciali e terziarie localizzate in prossimità dei nodi della rete di viabilità primaria).

In generale, il fenomeno della frammentazione da urbanizzazione è estremamente complesso da gestire, sia per motivi legati alla tipologia degli interventi, che esigono un'approccio di tipo interdisciplinare, sia per la forte implicazione di interessi privati.

Per questo motivo è essenziale che gli strumenti di pianificazione prevedano a monte della loro applicazione adeguate strategie d'intervento capaci di arginare e/o mitigare, per quanto sia possibile, la voracità delle dinamiche evolutive urbane contemporanee.

Stima del valore di pressione Occupazione del Suolo

Dalle considerazioni qui sopra esposte possiamo individuare tre classi di pressione sulla fauna in seguito all'occupazione del suolo. Alle tre classi sono stati attribuiti valori di pressione diversi.

Valore di pressione (G)	Effetti indotti sulla fauna
3	Effetti gravi. Dovuti all'occupazione fisica del suolo. Rappresenta un impatto diretto, in quanto l'occupazione del suolo dalle attività antropiche comportano l'abbandono, seppur temporaneo, degli habitat di specie dalla componente faunistica.
2	Effetti importanti. Dovuti alla propagazione del disturbo (impatto visivo, alterazione del comportamento, ecc) sulle aree prospicienti alle aree di occupazione del suolo dalle attività antropiche. Rappresenta quindi un impatto indiretto che può comportare un declino della densità di popolazione.
1	Effetti modesti. Non si riscontrano impatti indiretti e/o indiretti sulle componenti ambientali.



Ai fini della stima del valore di pressione causata dall'occupazione del suolo, si ritiene quanto segue:

Valore di pressione (G)	Motivazioni
Superficie potenziale complessiva di nuove aree sciabili: 3	Per semplificazione, consideriamo l'intera superficie potenziale di nuove aree sciabili idonea ad ospitare ciascuna singola specie. Per tale motivo nella superficie potenziale di nuove aree sciabili gli effetti indotti sulla fauna si ritengono gravi.
Area buffer: 2	Ipotezziamo una diminuzione della densità di popolazione per tutte le specie coinvolte per una superficie pari al doppio di quella potenziale complessiva per nuove aree sciabili. Pur essendo consapevoli che il “raggio di disturbo alla fauna” varia in funzione della fenologia e della capacità di adattamento all'uomo, non potendo individuare un “raggio di disturbo alla fauna” perché in questa fase di pianificazione non è possibile individuare la localizzazione delle nuove aree sciabili, l'area buffer la consideriamo quadrupla della superficie potenziale complessiva di nuove aree sciabili. Difatti, qualunque sia la forma e la dimensione delle nuove aree sciabili, le aree buffer ideate sono delle aree cuscinetto confinanti con le aree sciabili, entro le quali il disturbo provocato dalle attività antropiche non ha nessun effetto per nessuna specie animali presente.

P = VALORE DI VULNERABILITÀ SULLE SPECIE

I valori di vulnerabilità sulle specie, necessari per la valutazione della significatività dell'incidenza, sono quelli riportati nell'analisi della vulnerabilità.

Per le specie coinvolte, i valori di vulnerabilità sono quelli calcolati con il metodo di Storie-Villa, il quale assegna un giudizio di vulnerabilità secondo una scala di valori che va da 1 a 5

Vulnerabilità delle specie

Punteggio	Dato qualitativo
$1,00 \leq VuS < 2,00$	Bassa
$2,00 \leq VuS < 3,00$	Media
$3,00 \leq VuS < 4,00$	Alta
$4,00 \leq VuS \leq 5,00$	Molto Alta

Tabella: Classificazione della Vulnerabilità delle specie (VuS)

GIUDIZIO DI SIGNIFICATIVITÀ DELL'INCIDENZA

Per ciascuna componente ambientale coinvolta (specie faunistiche presenti), il giudizio di significatività attribuito alle azioni del piano si ottiene predisponendo un grafico che mette in relazione due fattori:

- la significatività dell'incidenza (S) quale prodotto tra la gravità dei fattori perturbativi (G) e il valore di vulnerabilità sugli habitat e le specie (P)
- Il rapporto percentuale (**R**) tra la superficie degli habitat di specie coinvolti dalle nuove aree sciabili e la superficie di tutti gli habitat di specie idonei ad ospitare la stessa specie presenti nel sito della Rete Natura 2000 coinvolto dall'ambito demaniale.

Il grafico seguente permette quindi di attribuire un giudizio di significatività dell'incidenza per ciascuna componente ambientale.

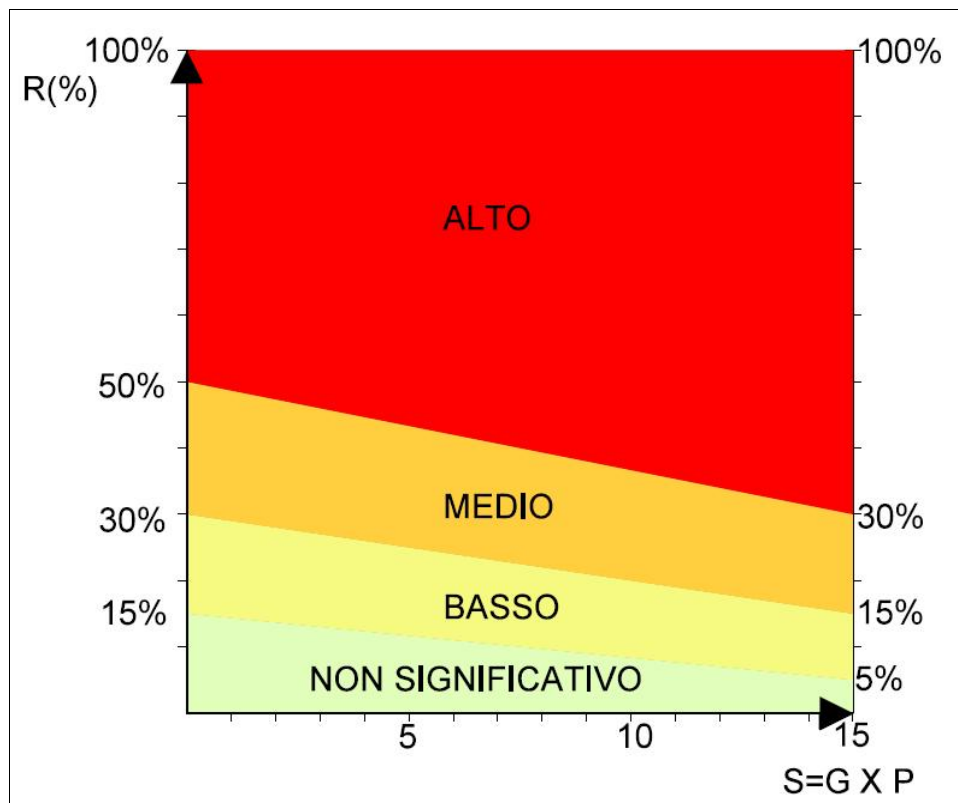

Fig.: Grafico per la stima del giudizio di significatività dell'incidenza sulle componenti ambientali coinvolte

Esempio applicativo:

specie Ermellino

$S = 6,47$

$R = 0,01\%$ (quale rapporto tra le superfici di tutti gli habitat di specie idonei ad ospitare la specie ma interessati dalle nuove aree sciabili, e la superficie di tutti gli habitat di specie idonei ad ospitare il Ermellino e presenti nel sito Natura 2000)

Giudizio di significatività = non significativo

Spiegazione = il punto di coordinate R ed S pari a 6,47 e 0,01% ricade nella fascia del "Non significativo", per cui si ritiene che la significatività dell'incidenza delle azioni del piano per il Ermellino sia "Non significativo".

Considerato il piano e le interferenze che esso può avere con l'ambiente, l'obiettivo della presente analisi è quello di valutare che si realizzino le condizioni necessarie a garantire **il mantenimento o il ripristino, in uno stato di conservazione soddisfacente, degli habitat naturali e delle specie di fauna e flora selvatiche di interesse comunitario.**

Il concetto di **stato di conservazione soddisfacente degli habitat e delle specie** viene definito come segue:

Stato di conservazione di un habitat naturale: l'effetto della somma dei fattori che influiscono sull'habitat naturale in causa, nonché sulle specie tipiche che in esso si trovano,

che possono alterare a lunga scadenza la sua ripartizione naturale, la sua struttura e le sue funzioni, nonché la sopravvivenza delle sue specie tipiche nel territorio.

Lo «stato di conservazione» di un habitat naturale è considerato «soddisfacente» quando

- la sua area di ripartizione naturale e le superfici che comprende sono stabili o in estensione,
- la struttura e le funzioni specifiche necessarie al suo mantenimento a lungo termine esistono e possono continuare ad esistere in un futuro prevedibile
- lo stato di conservazione delle specie tipiche è soddisfacente ai sensi della lettera i).

Stato di conservazione di una specie: l'effetto della somma dei fattori che, influenzando sulle specie in causa, possono alterare a lungo termine la ripartizione e l'importanza delle sue popolazioni nel territorio.

Lo «stato di conservazione» è considerato «soddisfacente» quando

- i dati relativi all'andamento delle popolazioni della specie in causa indicano che tale specie continua e può continuare a lungo termine ad essere un elemento vitale degli habitat naturali cui appartiene,
- l'area di ripartizione naturale di tale specie non è in declino né rischia di declinare in un futuro prevedibile e
- esiste e continuerà probabilmente ad esistere un habitat sufficiente affinché le sue popolazioni si mantengano a lungo termine.

Per cui i giudizi di significatività espressi secondo il grafico riportato tengono conto dello stato di conservazione della specie e si ritiene quanto segue:

- **Non significativo:** le azioni del piano non sono tali da compromettere lo stato di conservazione delle specie e degli habitat
- **Basso:** le azioni del piano sono tali da compromettere lo stato di conservazione ma in maniera tale da prevedere un possibile ripristino dello stato di conservazione in tempi medio-brevi
- **Medio:** le azioni del piano sono tali da compromettere lo stato di conservazione ma in maniera tale da prevedere un possibile ripristino dello stato di conservazione in tempi medio-lunghi
- **Alto:** le azioni del piano sono tali da compromettere lo stato di conservazione in maniera irreversibile.

**Analisi della significatività dell'incidenza alle specie coinvolte**

Nome scientifico	P	G1	S1	R1	G2	S2	R2	Giudizio di significatività
<i>Accipiter gentilis</i>	2,58	3	7,74	0,84	2	5,16	3,38	non significativo
<i>Accipiter nisus</i>	2,58	3	7,74	0,84	2	5,16	3,38	non significativo
<i>Acrocephalus palustris</i>	2,41	3	7,24	0,48	2	4,83	1,91	non significativo
<i>Actitis hypoleucos</i>	1,00	3	3,00	0,48	2	2,00	1,91	non significativo
<i>Aegithalos caudatus</i>	1,71	3	5,12	0,48	2	3,41	1,91	non significativo
<i>Aegolius funereus</i>	1,71	3	5,12	1,58	2	3,41	6,32	non significativo
<i>Alectoris graeca</i>	3,55	3	10,65	1,10	2	7,10	4,38	non significativo
<i>Amblyotus nilssonii</i>	2,41	3	7,24	0,84	2	4,83	3,37	non significativo
<i>Anas platyrhynchos</i>	1,00	3	3,00	0,84	2	2,00	3,37	non significativo
<i>Anguis fragilis</i>	2,41	3	7,24	0,48	2	4,83	1,91	non significativo
<i>Anthus campestris</i>	2,41	3	7,24	0,48	2	4,83	1,91	non significativo
<i>Anthus spinoletta</i>	1,71	3	5,12	1,75	2	3,41	6,98	non significativo
<i>Anthus trivialis</i>	1,71	3	5,12	0,83	2	3,41	3,32	non significativo
<i>Apodemus alpicola</i>	1,00	3	3,00	1,00	2	2,00	4,00	non significativo
<i>Apodemus flavicollis</i>	1,71	3	5,12	1,00	2	3,41	4,00	non significativo
<i>Apodemus sylvaticus</i>	1,00	3	3,00	0,83	2	2,00	3,32	non significativo
<i>Apus apus</i>	1,00	3	3,00	0,68	2	2,00	2,74	non significativo
<i>Apus melba</i>	1,00	3	3,00	1,13	2	2,00	4,50	non significativo
<i>Aquila chrysaetos</i>	3,55	3	10,65	0,48	2	7,10	1,91	non significativo
<i>Asio otus</i>	2,58	3	7,74	1,22	2	5,16	4,90	non significativo
<i>Barbastella barbastellus</i>	1,71	3	5,12	0,84	2	3,41	3,38	non significativo
<i>Bombina variegata</i>	3,55	3	10,65	0,83	2	7,10	3,31	non significativo
<i>Bonasa bonasia</i>	2,58	3	7,74	1,58	2	5,16	6,32	non significativo
<i>Bubo bubo</i>	1,71	3	5,12	0,66	2	3,41	2,63	non significativo
<i>Bufo bufo</i>	1,71	3	5,12	0,83	2	3,41	3,31	non significativo
<i>Bufo viridis</i>	2,41	3	7,24	0,83	2	4,83	3,31	non significativo
<i>Buteo buteo</i>	2,41	3	7,24	0,84	2	4,83	3,38	non significativo
<i>Capra ibex</i>	3,55	3	10,65	0,48	2	7,10	1,91	non significativo
<i>Capreolus capreolus</i>	2,41	3	7,24	0,84	2	4,83	3,38	non significativo
<i>Caprimulgus europaeus</i>	2,41	3	7,24	1,81	2	4,83	7,25	non significativo
<i>Carduelis cannabina</i>	2,00	3	6,00	1,75	2	4,00	6,99	non significativo
<i>Carduelis carduelis</i>	2,58	3	7,74	1,58	2	5,16	6,32	non significativo
<i>Carduelis chloris</i>	2,00	3	6,00	1,58	2	4,00	6,32	non significativo
<i>Carduelis flammea</i>	1,71	3	5,12	1,72	2	3,41	6,88	non significativo
<i>Carduelis spinus</i>	1,71	3	5,12	1,58	2	3,41	6,31	non significativo
<i>Certhia brachydactyla</i>	1,71	3	5,12	1,58	2	3,41	6,32	non significativo
<i>Certhia familiaris</i>	1,71	3	5,12	1,67	2	3,41	6,68	non significativo
<i>Charadrius morinellus</i>	3,55	3	10,65	1,75	2	7,10	7,01	non significativo
<i>Chionomys nivalis</i>	1,71	3	5,12	0,69	2	3,41	2,74	non significativo
<i>Cinclus cinclus</i>	1,71	3	5,12	0,69	2	3,41	2,74	non significativo
<i>Clethrionomys glareolus</i>	1,00	3	3,00	0,84	2	2,00	3,38	non significativo
<i>Coccothraustes</i>								
<i>coccothraustes</i>	1,00	3	3,00	1,58	2	2,00	6,32	non significativo
<i>Coluber viridiflavus</i>	2,00	3	6,00	0,48	2	4,00	1,91	non significativo
<i>Columba livia</i>	1,00	3	3,00	1,13	2	2,00	4,50	non significativo



<i>Columba palumbus</i>	1,00	3	3,00	1,58	2	2,00	6,32	non significativo
<i>Coronella austriaca</i>	2,41	3	7,24	0,48	2	4,83	1,91	non significativo
<i>Corvus corax</i>	1,00	3	3,00	0,93	2	2,00	3,72	non significativo
<i>Corvus corone</i>	1,00	3	3,00	1,22	2	2,00	4,89	non significativo
<i>Corvus monedula</i>	1,71	3	5,12	1,75	2	3,41	6,99	non significativo
<i>Coturnix coturnix</i>	2,58	3	7,74	1,75	2	5,16	6,99	non significativo
<i>Crex crex</i>	2,41	3	7,24	0,83	2	4,83	3,32	non significativo
<i>Crocidura leucodon</i>	1,00	3	3,00	0,83	2	2,00	3,32	non significativo
<i>Crocidura suaveolens</i>	1,00	3	3,00	1,58	2	2,00	6,32	non significativo
<i>Cuculus canorus</i>	2,58	3	7,74	1,12	2	5,16	4,49	non significativo
<i>Delichon urbica</i>	2,58	3	7,74	1,58	2	5,16	6,32	non significativo
<i>Dryocopus martius</i>	1,71	3	5,12	1,00	2	3,41	4,00	non significativo
<i>Dryomys nitedula</i>	1,71	3	5,12	0,48	2	3,41	1,91	non significativo
<i>Elaphe longissima</i>	1,00	3	3,00	0,84	2	2,00	3,38	non significativo
<i>Eliomys quercinus</i>	2,00	3	6,00	0,68	2	4,00	2,74	non significativo
<i>Emberiza cia</i>	2,00	3	6,00	1,75	2	4,00	6,99	non significativo
<i>Emberiza citrinella</i>	1,00	3	3,00	0,48	2	2,00	1,91	non significativo
<i>Emberiza hortulana</i>	3,55	3	10,65	0,84	2	7,10	3,37	non significativo
<i>Eptesicus serotinus</i>	2,00	3	6,00	0,84	2	4,00	3,38	non significativo
<i>Erinaceus concolor</i>	1,71	3	5,12	0,84	2	3,41	3,38	non significativo
<i>Erinaceus europaeus</i>	1,71	3	5,12	1,58	2	3,41	6,32	non significativo
<i>Erithacus rubecula</i>	1,00	3	3,00	0,69	2	2,00	2,74	non significativo
<i>Falco peregrinus</i>	2,00	3	6,00	0,68	2	4,00	2,74	non significativo
<i>Falco tinnunculus</i>	2,41	3	7,24	1,68	2	4,83	6,72	non significativo
<i>Ficedula albicollis</i>	2,58	3	7,74	1,58	2	5,16	6,30	non significativo
<i>Fringilla coelebs</i>	2,41	3	7,24	0,48	2	4,83	1,91	non significativo
<i>Fulica atra</i>	1,71	3	5,12	0,48	2	3,41	1,91	non significativo
<i>Gallinula chloropus</i>	1,71	3	5,12	1,58	2	3,41	6,32	non significativo
<i>Garrulus glandarius</i>	1,71	3	5,12	1,78	2	3,41	7,13	non significativo
<i>Glaucidium passerinum</i>	1,71	3	5,12	0,69	2	3,41	2,77	non significativo
<i>Hirundo rustica</i>	1,71	3	5,12	0,83	2	3,41	3,31	non significativo
<i>Hyla intermedia</i>	1,71	3	5,12	0,84	2	3,41	3,37	non significativo
<i>Hypsugo savii</i>	2,00	3	6,00	1,58	2	4,00	6,32	non significativo
<i>Jynx torquilla</i>	2,58	3	7,74	0,48	2	5,16	1,91	non significativo
<i>Lacerta viridis</i>	1,71	3	5,12	0,78	2	3,41	3,13	non significativo
<i>Lagopus mutus helveticus</i>	3,24	3	9,71	1,81	2	6,47	7,25	non significativo
<i>Lanius collurio</i>	3,24	3	9,71	1,55	2	6,47	6,21	non significativo
<i>Lepus europaeus</i>	2,58	3	7,74	0,48	2	5,16	1,93	non significativo
<i>Lepus timidus</i>	2,41	3	7,24	1,67	2	4,83	6,68	non significativo
<i>Loxia curvirostra</i>	1,71	3	5,12	1,81	2	3,41	7,25	non significativo
<i>Lullula arborea</i>	2,58	3	7,74	0,48	2	5,16	1,91	non significativo
<i>Lynx lynx</i>	3,55	3	10,65	0,48	2	7,10	1,91	non significativo
<i>Marmota marmota</i>	2,41	3	7,24	0,48	2	4,83	1,91	non significativo
<i>Martes foina</i>	2,58	3	7,74	0,83	2	5,16	3,32	non significativo
<i>Martes martes</i>	3,00	3	9,00	0,83	2	6,00	3,32	non significativo
<i>Meles meles</i>	2,58	3	7,74	0,83	2	5,16	3,32	non significativo
<i>Microtus agrestis</i>	1,00	3	3,00	1,81	2	2,00	7,25	non significativo
<i>Microtus arvalis</i>	1,00	3	3,00	0,83	2	2,00	3,32	non significativo
<i>Microtus multiplex</i>	2,58	3	7,74	1,19	2	5,16	4,77	non significativo
<i>Microtus savii</i>	1,00	3	3,00	0,83	2	2,00	3,32	non significativo



<i>Microtus subterraneus</i>	1,00	3	3,00	0,68	2	2,00	2,74	non significativo
<i>Miniopterus schreibersi</i>	2,41	3	7,24	0,68	2	4,83	2,74	non significativo
<i>Monticola saxatilis</i>	1,71	3	5,12	0,80	2	3,41	3,19	non significativo
<i>Monticola solitarius</i>	1,71	3	5,12	1,10	2	3,41	4,40	non significativo
<i>Montifringilla nivalis</i>	1,71	3	5,12	0,48	2	3,41	1,91	non significativo
<i>Motacilla alba</i>	1,71	3	5,12	1,10	2	3,41	4,39	non significativo
<i>Motacilla cinerea</i>	1,71	3	5,12	1,75	2	3,41	7,00	non significativo
<i>Mus domesticus</i>	1,00	3	3,00	0,84	2	2,00	3,38	non significativo
<i>Muscardinus avellanarius</i>	2,58	3	7,74	0,84	2	5,16	3,38	non significativo
<i>Muscicapa striata</i>	1,71	3	5,12	0,48	2	3,41	1,91	non significativo
<i>Mustela erminea</i>	2,58	3	7,74	0,48	2	5,16	1,91	non significativo
<i>Mustela nivalis</i>	2,58	3	7,74	0,83	2	5,16	3,32	non significativo
<i>Mustela putorius</i>	3,00	3	9,00	1,58	2	6,00	6,32	non significativo
<i>Myotis bechsteini</i>	2,00	3	6,00	1,57	2	4,00	6,29	non significativo
<i>Myotis brandti</i>	2,00	3	6,00	1,60	2	4,00	6,41	non significativo
<i>Myotis daubentoni</i>	2,00	3	6,00	1,58	2	4,00	6,30	non significativo
<i>Myotis emarginatus</i>	2,00	3	6,00	0,83	2	4,00	3,32	non significativo
<i>Myotis myotis</i>	2,00	3	6,00	0,84	2	4,00	3,37	non significativo
<i>Myotis mystacinus</i>	2,00	3	6,00	1,57	2	4,00	6,29	non significativo
<i>Myotis nattereri</i>	2,00	3	6,00	0,48	2	4,00	1,91	non significativo
<i>Natrix natrix</i>	2,41	3	7,24	0,48	2	4,83	1,91	non significativo
<i>Natrix tessellata</i>	2,41	3	7,24	0,83	2	4,83	3,31	non significativo
<i>Neomys anomalus</i>	1,71	3	5,12	0,83	2	3,41	3,31	non significativo
<i>Neomys fodiens</i>	1,00	3	3,00	0,48	2	2,00	1,91	non significativo
<i>Nucifraga caryocatactes</i>	1,71	3	5,12	1,78	2	3,41	7,13	non significativo
<i>Nyctalus lasiopterus</i>	1,71	3	5,12	0,84	2	3,41	3,38	non significativo
<i>Nyctalus leisleri</i>	2,00	3	6,00	1,00	2	4,00	4,00	non significativo
<i>Nyctalus noctula</i>	2,00	3	6,00	0,84	2	4,00	3,38	non significativo
<i>Oenanthe oenanthe</i>	2,00	3	6,00	0,68	2	4,00	2,74	non significativo
<i>Oriolus oriolus</i>	2,41	3	7,24	0,48	2	4,83	1,91	non significativo
<i>Oryctolagus cuniculus</i>	2,58	3	7,74	1,55	2	5,16	6,21	non significativo
<i>Otus scops</i>	2,58	3	7,74	0,66	2	5,16	2,63	non significativo
<i>Ovis orientalis</i>	3,24	3	9,71	0,48	2	6,47	1,91	non significativo
<i>Parus ater</i>	2,41	3	7,24	1,58	2	4,83	6,32	non significativo
<i>Parus caeruleus</i>	1,00	3	3,00	1,58	2	2,00	6,32	non significativo
<i>Parus cristatus</i>	2,00	3	6,00	1,67	2	4,00	6,68	non significativo
<i>Parus major</i>	1,71	3	5,12	1,58	2	3,41	6,32	non significativo
<i>Parus montanus</i>	2,00	3	6,00	1,67	2	4,00	6,68	non significativo
<i>Parus palustris</i>	1,71	3	5,12	1,58	2	3,41	6,32	non significativo
<i>Passer domesticus</i>	1,00	3	3,00	0,83	2	2,00	3,32	non significativo
<i>Passer italiae</i>	1,71	3	5,12	0,83	2	3,41	3,32	non significativo
<i>Passer montanus</i>	1,00	3	3,00	0,83	2	2,00	3,32	non significativo
<i>Perdix perdix</i>	1,71	3	5,12	1,81	2	3,41	7,25	non significativo
<i>Pernis apivorus</i>	2,58	3	7,74	0,66	2	5,16	2,63	non significativo
<i>Phasianus colchicus</i>	1,00	3	3,00	1,81	2	2,00	7,25	non significativo
<i>Phoenicurus ochruros</i>	2,00	3	6,00	0,69	2	4,00	2,74	non significativo
<i>Phoenicurus phoenicurus</i>	2,00	3	6,00	1,58	2	4,00	6,32	non significativo
<i>Phylloscopus bonelli</i>	1,71	3	5,12	1,58	2	3,41	6,32	non significativo
<i>Phylloscopus collybita</i>	2,58	3	7,74	1,58	2	5,16	6,30	non significativo
<i>Phylloscopus sibilatrix</i>	2,41	3	7,24	0,48	2	4,83	1,91	non significativo



<i>Pica pica</i>	1,00	3	3,00	0,83	2	2,00	3,32	non significativo
<i>Picoides leucotos</i>	1,71	3	5,12	0,83	2	3,41	3,32	non significativo
<i>Picoides major</i>	2,58	3	7,74	1,58	2	5,16	6,32	non significativo
<i>Picoides minor</i>	2,00	3	6,00	0,83	2	4,00	3,32	non significativo
<i>Picoides tridactylus</i>	3,55	3	10,65	1,78	2	7,10	7,13	non significativo
<i>Picus canus</i>	3,55	3	10,65	1,58	2	7,10	6,32	non significativo
<i>Picus viridis</i>	2,00	3	6,00	1,58	2	4,00	6,32	non significativo
<i>Pipistrellus kuhli</i>	2,58	3	7,74	0,83	2	5,16	3,32	non significativo
<i>Pipistrellus nathusii</i>	2,58	3	7,74	1,00	2	5,16	4,00	non significativo
<i>Pipistrellus pipistrellus</i>	2,00	3	6,00	0,83	2	4,00	3,32	non significativo
<i>Plecotus auritus</i>	2,00	3	6,00	1,00	2	4,00	3,99	non significativo
<i>Podarcis muralis</i>	1,00	3	3,00	1,60	2	2,00	6,39	non significativo
<i>Prunella collaris</i>	1,71	3	5,12	0,48	2	3,41	1,91	non significativo
<i>Prunella modularis</i>	1,71	3	5,12	0,83	2	3,41	3,32	non significativo
<i>Ptyonoprogne rupestris</i>	1,71	3	5,12	0,69	2	3,41	2,74	non significativo
<i>Pyrrhocorax graculus</i>	1,00	3	3,00	0,98	2	2,00	3,92	non significativo
<i>Pyrrhocorax pyrrhocorax</i>	1,00	3	3,00	1,12	2	2,00	4,49	non significativo
<i>Pyrrhula pyrrhula</i>	2,00	3	6,00	1,13	2	4,00	4,50	non significativo
<i>Rallus aquaticus</i>	2,00	3	6,00	1,10	2	4,00	4,38	non significativo
<i>Rana dalmatina</i>	1,71	3	5,12	1,58	2	3,41	6,32	non significativo
<i>Rana synklepton esculenta</i>	1,71	3	5,12	0,83	2	3,41	3,32	non significativo
<i>Rana temporaria</i>	1,71	3	5,12	0,48	2	3,41	1,91	non significativo
<i>Rattus norvegicus</i>	1,00	3	3,00	0,83	2	2,00	3,31	non significativo
<i>Rattus rattus</i>	1,00	3	3,00	0,83	2	2,00	3,30	non significativo
<i>Regulus ignicapillus</i>	2,00	3	6,00	0,98	2	4,00	3,91	non significativo
<i>Regulus regulus</i>	2,00	3	6,00	0,83	2	4,00	3,32	non significativo
<i>Rhinolophus ferrumequinum</i>	1,71	3	5,12	1,58	2	3,41	6,32	non significativo
<i>Rhinolophus hipposideros</i>	2,00	3	6,00	1,58	2	4,00	6,32	non significativo
<i>Rupicapra rupicapra</i>	3,55	3	10,65	1,58	2	7,10	6,32	non significativo
<i>Salamandra atra</i>	2,00	3	6,00	0,84	2	4,00	3,38	non significativo
<i>Salamandra lanzai</i>	3,00	3	9,00	0,48	2	6,00	1,91	non significativo
<i>Salamandra salamandra</i>	4,00	3	12,00	0,83	2	8,00	3,31	non significativo
<i>Saxicola rubetra</i>	1,71	3	5,12	0,48	2	3,41	1,91	non significativo
<i>Saxicola torquata</i>	1,71	3	5,12	0,83	2	3,41	3,31	non significativo
<i>Sciurus vulgaris</i>	2,00	3	6,00	1,75	2	4,00	6,99	non significativo
<i>Scolopax rusticola</i>	2,58	3	7,74	1,75	2	5,16	6,99	non significativo
<i>Serinus citrinella</i>	1,00	3	3,00	1,58	2	2,00	6,32	non significativo
<i>Serinus serinus</i>	2,58	3	7,74	0,84	2	5,16	3,38	non significativo
<i>Sitta europaea</i>	2,00	3	6,00	1,58	2	4,00	6,32	non significativo
<i>Sorex alpinus</i>	1,00	3	3,00	1,58	2	2,00	6,32	non significativo
<i>Sorex araneus</i>	2,41	3	7,24	1,58	2	4,83	6,32	non significativo
<i>Sorex minutus</i>	2,41	3	7,24	0,84	2	4,83	3,38	non significativo
<i>Speleomantes ambrosii</i>	2,00	3	6,00	0,83	2	4,00	3,32	non significativo
<i>Streptopelia turtur</i>	1,00	3	3,00	0,83	2	2,00	3,32	non significativo
<i>Strix aluco</i>	2,58	3	7,74	0,48	2	5,16	1,91	non significativo
<i>Sturnus vulgaris</i>	1,00	3	3,00	0,83	2	2,00	3,32	non significativo
<i>Sus scrofa</i>	3,00	3	9,00	0,48	2	6,00	1,91	non significativo
<i>Sylvia atricapilla</i>	2,58	3	7,74	0,83	2	5,16	3,32	non significativo
<i>Sylvia borin</i>	2,58	3	7,74	0,84	2	5,16	3,38	non significativo
<i>Sylvia communis</i>	2,00	3	6,00	1,58	2	4,00	6,30	non significativo



<i>Sylvia conspicillata</i>	2,00	3	6,00	1,58	2	4,00	6,32	non significativo
<i>Sylvia curruca</i>	2,00	3	6,00	0,48	2	4,00	1,91	non significativo
<i>Sylvia melanocephala</i>	2,58	3	7,74	0,48	2	5,16	1,91	non significativo
<i>Sylvia nisoria</i>	2,00	3	6,00	0,88	2	4,00	3,53	non significativo
<i>Tachybaptus ruficollis</i>	1,71	3	5,12	0,48	2	3,41	1,91	non significativo
<i>Tadarida teniotis</i>	2,00	3	6,00	0,83	2	4,00	3,32	non significativo
<i>Talpa caeca</i>	1,00	3	3,00	0,48	2	2,00	1,91	non significativo
<i>Talpa europaea</i>	1,00	3	3,00	1,12	2	2,00	4,49	non significativo
<i>Talpa romana</i>	1,00	3	3,00	0,83	2	2,00	3,32	non significativo
<i>Tetrao tetrix tetrix</i>	2,00	3	6,00	0,83	2	4,00	3,32	non significativo
<i>Tetrao urogallus</i>	3,00	3	9,00	0,83	2	6,00	3,32	non significativo
<i>Tichodroma muraria</i>	2,00	3	6,00	1,00	2	4,00	4,00	non significativo
<i>Triturus alpestris</i>	2,00	3	6,00	1,58	2	4,00	6,32	non significativo
<i>Triturus carnifex</i>	2,00	3	6,00	1,13	2	4,00	4,50	non significativo
<i>Triturus vulgaris</i>	1,71	3	5,12	0,83	2	3,41	3,31	non significativo
<i>Troglodytes troglodytes</i>	1,71	3	5,12	0,83	2	3,41	3,31	non significativo
<i>Turdus merula</i>	1,00	3	3,00	0,83	2	2,00	3,31	non significativo
<i>Turdus philomelos</i>	2,58	3	7,74	1,58	2	5,16	6,32	non significativo
<i>Turdus pilaris</i>	1,71	3	5,12	0,98	2	3,41	3,92	non significativo
<i>Turdus torquatus</i>	1,71	3	5,12	0,98	2	3,41	3,92	non significativo
<i>Turdus viscivorus</i>	2,00	3	6,00	1,58	2	4,00	6,32	non significativo
<i>Tyto alba</i>	2,58	3	7,74	0,85	2	5,16	3,42	non significativo
<i>Upupa epops</i>	3,00	3	9,00	1,58	2	6,00	6,32	non significativo
<i>Ursus arctos</i>	4,00	3	12,00	0,83	2	8,00	3,32	non significativo
<i>Vanellus vanellus</i>	2,58	3	7,74	0,48	2	5,16	1,91	non significativo
<i>Vespertilio murinus</i>	1,00	3	3,00	0,48	2	2,00	1,91	non significativo
<i>Vipera ammodytes</i>	2,58	3	7,74	0,48	2	5,16	1,91	non significativo
<i>Vipera aspis</i>	1,00	3	3,00	1,58	2	2,00	6,30	non significativo
<i>Vipera berus</i>	3,55	3	10,65	0,48	2	7,10	1,91	non significativo
<i>Vulpes vulpes</i>	2,58	3	7,74	0,48	2	5,16	1,91	non significativo
<i>Zootoca vivipara</i>	2,00	3	6	0,48	2	4,00	1,91	non significativo

Dove:

G1 = valori di pressione (gravità) del fattore perturbativo occupazione del suolo nella superficie potenziale complessiva di nuove aree sciabili

G2 = valori di pressione (gravità) del fattore perturbativo occupazione del suolo nell'area buffer

P = valore di vulnerabilità sulle specie

S1-2 = significatività dell'incidenza ($S1=G1 \times P$), ($S2=G2 \times P$)

R1 = Il rapporto percentuale (**R**) tra la superficie degli habitat di specie coinvolti nella superficie potenziale complessiva di nuove aree sciabili e la superficie di tutti gli habitat di specie idonei ad ospitare la stessa specie presenti nel sito della Rete Natura 2000 coinvolto dall'ambito demaniale.

R1 = Il rapporto percentuale (**R**) tra la superficie degli habitat di specie coinvolti nell'area buffer e la superficie di tutti gli habitat di specie idonei ad ospitare la stessa specie presenti nel sito della Rete Natura 2000 coinvolto dall'ambito demaniale.

Giudizio di significatività dell'incidenza = Il giudizio di significatività, ottenuto entrando nel grafico con le combinazioni: S1-R1, S2-R2, esprimono lo stesso giudizio che è stato riportato in un'unica colonna



Valutazione della significatività dell'incidenza con riferimento agli habitat coinvolti

Il metodo che si propone per la valutazione della significatività dell'incidenza con riferimento agli habitat comunitari coinvolti deriva dalla esperienza della Program s.r.l., la quale è consolidata negli anni e collaudata in molteplici valutazioni similari a questa. Questo metodo inoltre si basa su considerazioni logiche le quali possono essere facilmente dimostrabili e riconoscibili da chiunque.

All'interno dell'ambito sciistico si trovano degli habitat comunitari che potrebbero essere direttamente e/o indirettamente coinvolti dalle azioni del piano, in quanto la realizzazione di nuove aree sciabili potrebbe occupare superfici di habitat a disposizione delle biocenosi, e che una volta occupati concorrono alla diminuzione e alla perdita di habitat naturali.

Le norme tecniche e le norme di intervento ambientale del Piano Regionale Neve (post – 2007) prevedono la tutela e la conservazione degli habitat comunitari prioritari, tuttavia, in ciascun ambito sciistico possono verificarsi dei casi per i quali non è possibile rispettare quanto prescritto.

Nella tabella di seguito riportata si individuano i casi possibili con i relativi giudizi di significatività dell'incidenza e relativo motivo.

	Superficie potenziale complessiva di nuove aree sciabili (S)	Giudizio di significatività dell'incidenza	Motivazione
Caso 1	$S < \text{Area fuori dal sito Natura 2000 (A)}$	Non significativo	È possibile realizzare l'intera superficie potenziale di nuove aree sciabili senza interessare il sito Natura 2000 ne tanto meno gli habitat comunitari.
Caso 2	$A < S < A + \text{Habitat comunitari (HNC)}$	Non significativo	È possibile realizzare l'intera superficie potenziale di nuove aree sciabili senza interessare gli habitat comunitari presenti nell'ambito sciistico.
Caso 3	$A + \text{HNC} < S < A + \text{HNC} + \text{Habitat comunitari non prioritari (HC)}$	Ulteriore verifica	Nonostante sia possibile realizzare l'intera superficie potenziale complessiva di nuove aree sciabili senza interessare habitat comunitari prioritari presenti nell'ambito sciistico, non si può escludere la possibilità che si verificano delle incidenze significativamente negative di tipo indiretto sugli



			habitat comunitari prioritari stessi.
Caso 4	$A + HNC + HC < S \leq A + HNC + HC + \text{Habitat comunitari prioritari (HP)}$	Significativo	Poiché non è possibile realizzare l'intera superficie potenziale complessiva di nuove aree sciabili senza interessare gli habitat comunitario prioritari presenti nel demanio sciabile, si ritiene che in questo caso l'incidenza delle azioni del piano siano significativamente negative

Ulteriore verifica del caso 3

Per valutare la significatività delle incidenze del piano per il caso 3, ovvero nella situazione in cui la superficie potenziale di nuove aree sciabili è maggiore della somma tra l'area fuori del Sito Natura 2000 e l'area degli habitat non comunitari presenti nell'ambito sciistico, per cui almeno parzialmente le nuove aree sciabili andranno ad interessare anche gli habitat comunitari non prioritari, in tal caso non si può escludere il verificarsi di effetti significativamente negativi diretti e indiretti sugli habitat comunitari presenti. Non avendo a disposizione conoscenze di maggior dettaglio che dovranno essere acquisite, con crescente precisione, in fase di progettazione degli interventi, si ritiene opportuno e sufficiente per questa fase di pianificazione applicare un indicatore di concentrazione di habitat comunitari nell'area in esame.

Si calcola il rapporto percentuale **R1** per il demanio sciistico e il rapporto percentuale **R2** per il sito della Rete Natura 2000 coinvolto:

R1 = (Superficie habitat comunitari prioritari coinvolti nel demanio sciistico / Superficie habitat comunitari non prioritari coinvolti nel demanio sciistico) * 100

R2 = (Superficie habitat comunitari non prioritari presenti nel Sito Natura 2000 / Superficie habitat comunitari non prioritari presenti nel Sito Natura 2000) * 100



Per cui

		Giudizio di significatività dell'incidenza	Motivazione
Caso 3.1	$R1 \geq R2$	Significativo	Il demanio sciabile è localizzato in un'area coinvolta dal sito Natura 2000 nel quale c'è una maggiore concentrazione di habitat comunitari prioritari rispetto alla rimanente area del Sito Natura 2000 . In questa fattispecie non si ritiene che le norme del PRN siano sufficienti a tutelare gli habitat comunitari.
Caso 3.2	$R1 < R2$	Non significativo	Il demanio sciabile è localizzato in un'area coinvolta dal sito Natura 2000 nel quale c'è una minore concentrazione di habitat comunitari prioritari rispetto al rimanente area del Sito Natura 2000. Data la non particolare concentrazione di habitat comunitari prioritari si ritiene che le norme del PRN siano sufficienti a tutelare gli habitat comunitari prioritari presenti.

Con questa analisi il giudizio di significatività dell'incidenza in seguito alle azioni del piano verrà attribuito indistintamente a tutti gli habitat comunitari coinvolti, in quanto in questo livello di pianificazione non è possibile distinguere quali siano e quali non siano coinvolti.

Analisi della significatività dell'incidenza agli habitat coinvolti dall'ambito sciisticoA01.3 Cristallo Faloria

Superficie sciistico Cristallo Faloria	Ambito A01.3	458,74 ha	Superficie potenziale di nuove aree sciabili (S)	165,16 ha
Area fuori dal Sito Natura 2000 compresa nell'ambito sciistico (A)		Habitat non comunitari presenti nell'ambito sciistico (HNC)	Habitat comunitari presenti nell'ambito sciistico (HC)	Habitat comunitari prioritari presenti nell'ambito sciistico (HP)
270,25 ha		41,21 ha	133,63 ha	13,65 ha
A = 270,25 ha				
		A + HCN = 311,46 ha		
			A + HNC + HC = 445,09 ha	
				A + HNC + HC + HP = 458,74 ha

L'area fuori dal Sito Natura 2000 compresa nell'ambito sciistico A01.3 Cristallo Faloria è maggiore della superficie potenziale complessiva di nuove aree sciabili, per cui la situazione in esame ricade nel caso 1. Per tale motivo si ritiene che il Piano Regionale Neve (post 2007) per l'ambito sciistico A01.3 Cristallo Faloria non manifesta incidenze significativamente negative sugli habitat comunitari presenti.



FASE 4: SOLUZIONE ALTERNATIVA DUE

DATI IDENTIFICATIVI DEL PIANO, PROGETTO INTERVENTO
Descrizione Piano, Progetto o Intervento
<p>Nel seguente documento è stata analizzata la soluzione alternativa due: “Piano Regionale Neve (Piano Contro dedotto, post 2007)” per il demanio sciabile A01.3 Cristallo Faloria.</p> <p>Il Piano Regionale Neve (Piano Contro dedotto) si distingue dal Piano degli interventi (Piano pre – adottato) per due aspetti:</p> <ul style="list-style-type: none">– l'introduzione di norme tecniche– l'individuazione di demani sciabili definiti aree “contenitore” entro le quali sono possono essere presenti delle infrastrutture sciistiche e si potranno sviluppare nuove infrastrutture per lo sport sulla neve rispettando gli incrementi di sviluppo imposti dal Piano Neve per ciascun ambito
Codice e denominazione dei siti Natura 2000 interessati
<p>SIC/ZPS IT3230071 – Dolomiti di Ampezzo</p> <p>SIC/ZPS IT3230081 – Gruppo Antelao – Marmarole - Sorapis</p>
Indicazione di altri piani, progetti o interventi che possano dare effetti combinati
<ul style="list-style-type: none">• Piano Territoriale di Coordinamento Provinciale di Belluno• Piano Regolatore Generale del comune di Cortina d'Ampezzo. Norme tecniche di attuazione
VALUTAZIONE DELLA SIGNIFICATIVITA' DEGLI EFFETTI
Descrizione di come il piano, progetto o intervento (da solo o per azione combinata) incida o non incida negativamente sui siti della rete Natura 2000
<p>L'analisi delle azioni di piano evidenzia come il PRN non determini interferenze sull'avifauna, non riducendo la disponibilità di aree per la pastura, né producendo effetti significativi di inquinamento acustico, atmosferico o luminoso. Sono pure assenti effetti sinergici.</p> <p>Alcune misure di tutela e valorizzazione delle risorse ambientali possono incidere positivamente sul sistema ambientale, risultando coerenti con gli indirizzi di gestione formulati dalla Regione Veneto e favorendo quindi il mantenimento della biodiversità vegetazionale e faunistica che connota in misura notevolissima gli ambienti in esame.</p> <p>Pertanto il piano non incide negativamente sui siti Natura 2000.</p>

**Consultazione con gli Organi e Enti competenti e risultati della consultazione**

Nel corso della procedura di VINCA per il PRN sono state consultate le autorità ambientali, enti e associazioni. E' emersa una sostanziale concordanza fra obiettivi e criteri di tutela e scelte effettuate.

Dati raccolti per l'elaborazione dell'idonea valutazione

<i>Responsabili della verifica</i>	<i>Fonte dei dati</i>	<i>Livello di completezza delle informazioni</i>	<i>Luogo dove possono essere reperiti e visionati i dati utilizzati</i>
Dott. For. Graziano Martello	<ul style="list-style-type: none"> • Schede SIC Normativa Natura 2000; • Cartografia tecnica attuale e storica; • Cartografia dell'uso del suolo e strumenti di pianificazione; • Ricerche storiche; • Indagini sul sito 	Sufficiente	Ministero dell'Ambiente e della Tutela del Territorio e del Mare; Regione del Veneto; Provincia di Belluno; Comune di Cortina d'Ampaezzo.

Tabella di valutazione riassuntiva**SIC IT3230071 – Dolomiti d'Ampezzo**

Habitat / Specie		Presenza nell'area oggetto di valutazione	Significatività negativa delle incidenze dirette	Significatività negativa delle incidenze indirette	Presenza di effetti sinergici e cumulativi
Cod.	Nome				
9420	Foreste alpine di Larix decidua e/o Pinus Cembra	Si	Non significativo	Non significativo	No
9410	Foreste acidofile montane e alpine di Picea (Vaccinio-Pioceetea)	No	Nulla	Nulla	No
8240*	Pavimenti calcarei	No	Nulla	Nulla	No



8230	Rocce silicee con vegetazione pioniera del Sedo-Scleranthion o del Sedo albi-Veronicion dillenii	No	Nulla	Nulla	No
8210	Pareti rocciose calcaree con vegetazione casmofitica	Si	Non significativo	Non significativo	No
8120	Ghiaioni calcarei e scistocalcarei montani e alpini (Thlaspietea rotundifolii)	Si	Non significativo	Non significativo	No
7240*	Formazioni pioniere alpine del Caricion bicoloris-Astrofuscae	No	No	No	No
7230	Torbiere basse alcaline	No	No	No	No
7140	Torbiere di transizione e instabili	No	No	No	No
6520°	Praterie montane del fieno	No	No	No	No
6430	Bordure planiziali, montane e alpine di megafornie idrofile	No	Nulla	Nulla	No
6410°	Praterie con Molinia su terreni calcarei, torbosi o argillosi-limosi (Molinion caeruleae)	No	Nulla	Nulla	No
6170	Formazioni erbose calcicole alpine e subalpine	Si	Non significativo	Non significativo	No
4070*	Boscaglie di Pinus mugo e Rhododendron hirsutum (Mugo-Rhododendretum hirsuti)	Si	Non significativo	Non significativo	No
4060	Lande alpine e boreali	No	Nulla	Nulla	No
3240	Fiumi alpini con vegetazione riparia legnosa a Salix elaeagnos	No	Nulla	Nulla	No
3230°	Fiumi alpini con vegetazione riparia legnosa a Myricaria germanica	No	Nulla	Nulla	No
3220°	Fiumi alpini con vegetazione riparia erbacea	No	Nulla	Nulla	No
Uccelli (Specie non elencate nell'allegato I della Direttiva 79/409/CEE)					
	<i>Accipiter gentilis</i>	Si	Non significativo	Non significativo	No
	<i>Accipiter nisus</i>	Si	Non significativo	Non significativo	No
	<i>Apus melba</i>	Si	Non significativo	Non significativo	No
	<i>Carduelis flammea</i>	Si	Non significativo	Non significativo	No
	<i>Cinclus cinclus</i>	No	Nulla	Nulla	No
	<i>Loxia curvirostra</i>	Si	Non significativo	Non significativo	No
	<i>Montifringilla nivalis</i>	Si	Non significativo	Non significativo	No
	<i>Nucifraga caryocatactes</i>	Si	Non significativo	Non significativo	No
	<i>Oenanthe oenanthe</i>	Si	Non significativo	Non significativo	No
	<i>Scolopax rusticola</i>	Si	Non significativo	Non significativo	No
	<i>Sylvia communis</i>	Si	Non significativo	Non significativo	No



	<i>Sylvia curruca</i>	Si	Non significativo	Non significativo	No
	<i>Turdus torquatus</i>	Si	Non significativo	Non significativo	No
Uccelli (Specie elencate nell'allegato I della Direttiva 79/409/CEE)					
	<i>Aegolius funereus</i>	Si	Non significativo	Non significativo	No
	<i>Aquila chrysaetos</i>	Si	Non significativo	Non significativo	No
	<i>Bonasa bonasia</i>	Si	Non significativo	Non significativo	No
	<i>Bubo bubo</i>	Si	Non significativo	Non significativo	No
	<i>Charadrius morinellus</i>	Si	Non significativo	Non significativo	No
	<i>Circaetus gallicus</i>	No	Nulla	Nulla	No
	<i>Dryocopus martius</i>	No	Nulla	Nulla	No
	<i>Falco peregrinus</i>	Si	Non significativo	Non significativo	No
	<i>Glaucidium passerinum</i>	Si	Non significativo	Non significativo	No
	<i>Gyps fulvus</i>	No	Nulla	Nulla	No
	<i>Lagopus mutus helveticus</i>	Si	Non significativo	Non significativo	No
	<i>Lanius collurio</i>	Si	Non significativo	Non significativo	No
	<i>Milvus migrans</i>	Si	Non significativo	Non significativo	No
	<i>Milvus milvus</i>	Si	Non significativo	Non significativo	No
	<i>Pernis apivorus</i>	Si	Non significativo	Non significativo	No
	<i>Tetrao tetrix tetrix</i>	Si	Non significativo	Non significativo	No
	<i>Tetrao urogallus</i>	Si	Non significativo	Non significativo	No
Mammiferi (Specie elencate nell'allegato II della Direttiva 92/43/CEE)					
altre specie importanti					
	<i>Capra ibex</i>	Si	Non significativo	Non significativo	No
	<i>Marmota marmota</i>	Si	Non significativo	Non significativo	No
	<i>Mustela nivalis</i>	Si	Non significativo	Non significativo	No
	<i>Rupicapra rupicapra</i>	Si	Non significativo	Non significativo	No
Rettili (Specie elencate nell'allegato II della Direttiva 92/43/CEE)					
altre specie importanti					
Anfibi (Specie elencate nell'allegato II della Direttiva 92/43/CEE)					
altre specie importanti					
Pesci (Specie elencate nell'allegato II della Direttiva 92/43/CEE)					
altre specie importanti					
Invertebrati (Specie elencate nell'allegato II della Direttiva 92/43/CEE)					
Piante (Specie elencate nell'allegato II della Direttiva 92/43/CEE)					
	<i>Cypripedium calceolus</i>	Si	Non significativo	Non significativo	No
	<i>Drepanocladus vernicosus</i>	Si	Non significativo	Non significativo	No
altre specie importanti					
	<i>Androsace hausmannii</i>	Si	Non significativo	Non significativo	No
	<i>Arabis caerulea</i>	Si	Non significativo	Non significativo	No
	<i>Artemisia nitida</i>	Si	Non significativo	Non significativo	No
	<i>Asplenium seelosii</i>	Si	Non significativo	Non significativo	No
	<i>Campanula morettiana</i>	Si	Non significativo	Non significativo	No
	<i>Carex bicolor</i>	Si	Non significativo	Non significativo	No
	<i>Carex foetida</i>	Si	Non significativo	Non significativo	No
	<i>Chamaeorchis alpina</i>	Si	Non significativo	Non significativo	No
	<i>Crepis terglouensis</i>	Si	Non significativo	Non significativo	No
	<i>Festuca spectabilis</i>	Si	Non significativo	Non significativo	No



	Moeringia glaucovirens	Si	Non significativo	Non significativo	No
	Nigritella rubra	Si	Non significativo	Non significativo	No
	Physoplexis comosa	Si	Non significativo	Non significativo	No
	Potentilla palustris	Si	Non significativo	Non significativo	No
	Primula halleri	Si	Non significativo	Non significativo	No
	Primula minima	Si	Non significativo	Non significativo	No
	Ranunculus pyrenaicus	Si	Non significativo	Non significativo	No
	Ranunculus seguiri	Si	Non significativo	Non significativo	No
	Salix daphnoides	Si	Non significativo	Non significativo	No
	Sempervivum dolomiticum	Si	Non significativo	Non significativo	No
	Viola palustris	Si	Non significativo	Non significativo	No
	Viola pinnata	Si	Non significativo	Non significativo	No

Tabella di valutazione riassuntiva					
SIC IT3230081 – Gruppo Antelao – Marmarole - Sorapis					
Habitat / Specie		Presenza nell'area oggetto di valutazione	Significatività negativa delle incidenze dirette	Significatività negativa delle incidenze indirette	Presenza di effetti sinergici e cumulativi
Cod.	Nome				
9420	Foreste alpine di Larix decidua e/o Pinus Cembra	SI	Non significativo	Non significativo	No
9410	Foreste acidofile montane e alpine di Picea (Vaccinio-Pioceetea)	No	Nulla	Nulla	No
8240*	Pavimenti calcarei	No	Nulla	Nulla	No
8230	Rocce silicee con vegetazione pioniera del Sedo-Scleranthion o del Sedo albi-Veronicion dillenii	No	Nulla	Nulla	No
8210	Pareti rocciose calcaree con vegetazione casmofitica	SI	Non significativo	Non significativo	No
8120	Ghiaioni calcarei e scistocalcarei montani e alpini (Thlaspietea rotundifolii)	SI	Non significativo	Non significativo	No
7240*	Formazioni pioniere alpine del Caricion bicoloris-	No	No	No	No



	Astrofuscae				
7230	Torbiere basse alcaline	SI	Non significativo	Non significativo	No
7140	Torbiere di transizione e instabili	No	No	No	No
6520°	Praterie montane del fieno	No	No	No	No
6430	Bordure planiziali, montane e alpine di megaforbie idrofile	No	Nulla	Nulla	No
6410°	Praterie con Molinia su terreni calcarei, torbosi o argillosi-limosi (Molinion caeruleae)	No	Nulla	Nulla	No
6170	Formazioni erbose calcicole alpine e subalpine	SI	Non significativo	Non significativo	No
4070*	Boscaglie di Pinus mugo e Rhododendron hirsutum (Mugo-Rhododendretum hirsuti)	SI	Non significativo	Non significativo	No
4060	Lande alpine e boreali	No	Nulla	Nulla	No
3240	Fiumi alpini con vegetazione riparia legnosa a Salix elaeagnos	No	Nulla	Nulla	No
3230°	Fiumi alpini con vegetazione riparia legnosa a Myricaria germanica	No	Nulla	Nulla	No
3220°	Fiumi alpini con vegetazione riparia erbacea	No	Nulla	Nulla	No
Uccelli (Specie non elencate nell'allegato I della Direttiva 79/409/CEE)					
	<i>Accipiter gentilis</i>	SI	Non significativo	Non significativo	No
	<i>Accipiter nisus</i>	SI	Non significativo	Non significativo	No
	<i>Apus melba</i>	SI	Non significativo	Non significativo	No
	<i>Carduelis flammea</i>	SI	Non significativo	Non significativo	No
	<i>Cinclus cinclus</i>	No	Nulla	Nulla	No
	<i>Loxia curvirostra</i>	SI	Non significativo	Non significativo	No
	<i>Montifringilla nivalis</i>	SI	Non significativo	Non significativo	No
	<i>Nucifraga caryocatactes</i>	SI	Non significativo	Non significativo	No
	<i>Oenanthe oenanthe</i>	SI	Non significativo	Non significativo	No
	<i>Scolopax rusticola</i>	SI	Non significativo	Non significativo	No
	<i>Sylvia communis</i>	SI	Non significativo	Non significativo	No
	<i>Sylvia curruca</i>	SI	Non significativo	Non significativo	No



	<i>Turdus torquatus</i>	SI	Non significativo	Non significativo	No
Uccelli (Specie elencate nell'allegato I della Direttiva 79/409/CEE)					
	<i>Aegolius funereus</i>	SI	Non significativo	Non significativo	No
	<i>Aquila chrysaetos</i>	SI	Non significativo	Non significativo	No
	<i>Bonasa bonasia</i>	SI	Non significativo	Non significativo	No
	<i>Bubo bubo</i>	SI	Non significativo	Non significativo	No
	<i>Charadrius morinellus</i>	SI	Non significativo	Non significativo	No
	<i>Circaetus gallicus</i>	No	Nulla	Nulla	No
	<i>Dryocopus martius</i>	No	Nulla	Nulla	No
	<i>Falco peregrinus</i>	SI	Non significativo	Non significativo	No
	<i>Glaucidium passerinum</i>	SI	Non significativo	Non significativo	No
	<i>Gyps fulvus</i>	No	Nulla	Nulla	No
	<i>Lagopus mutus helveticus</i>	SI	Non significativo	Non significativo	No
	<i>Lanius collurio</i>	SI	Non significativo	Non significativo	No
	<i>Milvus migrans</i>	SI	Non significativo	Non significativo	No
	<i>Milvus milvus</i>	SI	Non significativo	Non significativo	No
	<i>Pernis apivorus</i>	SI	Non significativo	Non significativo	No
	<i>Tetrao tetrix tetrix</i>	SI	Non significativo	Non significativo	No
	<i>Tetrao urogallus</i>	SI	Non significativo	Non significativo	No
Mammiferi (Specie elencate nell'allegato II della Direttiva 92/43/CEE)					
altre specie importanti					
	<i>Capra ibex</i>	SI	Non significativo	Non significativo	No
	<i>Marmota marmota</i>	SI	Non significativo	Non significativo	No
	<i>Mustela nivalis</i>	SI	Non significativo	Non significativo	No
	<i>Rupicapra rupicapra</i>	SI	Non significativo	Non significativo	No
Rettili (Specie elencate nell'allegato II della Direttiva 92/43/CEE)					
altre specie importanti					
Anfibi (Specie elencate nell'allegato II della Direttiva 92/43/CEE)					
altre specie importanti					
Pesci (Specie elencate nell'allegato II della Direttiva 92/43/CEE)					
altre specie importanti					
Invertebrati (Specie elencate nell'allegato II della Direttiva 92/43/CEE)					
altre specie importanti					
Piante (Specie elencate nell'allegato II della Direttiva 92/43/CEE)					
	<i>Cypripedium calceolus</i>	Si	Non significativo	Non significativo	No
	<i>Drepanocladus vernicosus</i>	Si	Non significativo	Non significativo	No
altre specie importanti					
	<i>Androsace hausmannii</i>	Si	Non significativo	Non significativo	No
	<i>Arabis caerulea</i>	Si	Non significativo	Non significativo	No
	<i>Artemisia nitida</i>	Si	Non significativo	Non significativo	No
	<i>Asplenium seelosii</i>	Si	Non significativo	Non significativo	No
	<i>Campanula morettiana</i>	Si	Non significativo	Non significativo	No
	<i>Carex bicolor</i>	Si	Non significativo	Non significativo	No
	<i>Carex foetida</i>	Si	Non significativo	Non significativo	No
	<i>Chamaeorchis alpina</i>	Si	Non significativo	Non significativo	No
	<i>Crepis terglouensis</i>	Si	Non significativo	Non significativo	No
	<i>Festuca spectabilis</i>	Si	Non significativo	Non significativo	No
	<i>Moeringia glaucovirens</i>	Si	Non significativo	Non significativo	No



Nigritella rubra	Sì	Non significativo	Non significativo	No
Physoplexis comosa	Sì	Non significativo	Non significativo	No
Potentilla palustris	Sì	Non significativo	Non significativo	No
Primula halleri	Sì	Non significativo	Non significativo	No
Primula minima	Sì	Non significativo	Non significativo	No
Ranunculus pyrenaicus	Sì	Non significativo	Non significativo	No
Ranunculus seguiri	Sì	Non significativo	Non significativo	No
Salix daphnoides	Sì	Non significativo	Non significativo	No
Sempervivum dolomiticum	Sì	Non significativo	Non significativo	No
Viola palustris	Sì	Non significativo	Non significativo	No
Viola pinnata	Sì	Non significativo	Non significativo	No

**Esito della valutazione appropriata**

In base alle analisi condotte si può affermare che la soluzione due: “Piano Regionale Neve (Piano Contro dedotto, post 2007)” per il demanio sciabile A06.1 Falcade (da solo o per azione combinata) **non determinerà effetti negativi** a carico delle specie animali e vegetali dei siti **SIC/ZPS IT3230071** Dolomiti di Ampezzo, **SIC/ZPS IT3230081** Gruppo Antelao – Marmarole - Sorapis, né a carico degli habitat costituenti la Rete Natura 2000, né interferirà in alcun modo con le misure di conservazione dei siti.

“Con ragionevole certezza scientifica si può escludere il verificarsi di effetti significativi negativi sui siti della rete Natura 2000”.

Dichiarazione firmata del professionista

Con ragionevole certezza scientifica, si può escludere il verificarsi di effetti significativi negativi sui siti della rete Natura 2000.

Firma del professionista

Secondo quanto disposto dalla DGR n 3173 del 10 ottobre 2006, ai sensi e per gli effetti del DPR n 445/2000, il sottoscritto **Dott. For. Graziano Martello**, incaricato della redazione della valutazione d'incidenza ambientale per il PRN della Regione Veneto dichiara di essere in possesso della esperienza specifica e delle competenze in campo biologico, naturalistico ed ambientale necessarie per la corretta ed esaustiva redazione di valutazioni di incidenza, in relazione al progetto/piano/intervento trattato.

Noventa Padovana, li xx.xx.xxxx

Il Professionista

Noventa Padovana, li xx.xx.xxxx

Il Progettista_____
Il Committente

